أدع إلىٰ سَبِيل رَبِّكَ بالحكمة والموعظة الحَسَنة وَجَادلهُم بالتي هيَ أحسَن (الآيه)

دعوت

(دتوحید او جهاد مجله)

دافغانستان دجماعة الدعوة الی القرآن والسنة دافکارو خپرونکې

۱۵ | ۱٦

بسم الله الرحمن الرحيم

[وما نقموا منهم إلا أن يؤمنوا بالله العزيز الحميد] (الآية)

ترجمه: او له هغو مؤمنانو سره دهغوئ دښمنی له دې پرته په نور څه کې نه وه چه هغوئ په هغه الله ایمان راوړی ؤ چه بر لاسی او په خپل ذات کې پخپله ستایل شوی دی.

شیخ سمیع الله وویل:
زمونږ دجماعة پالیسی دا ده چه باید دهری مسئلی حل او دژوند دهری چاری سرته رسول له اسلامی اصولو او قوانینو څخه لاس ته راوړل شی.

داسلامی اصولو تقاضا دا ده چه د تاریخ پدی حساسه مرحله کی دافغانستان جهادی تنظیمونه باید یو موټی او ثابت دریځ غوره کړی.

مجاهدین هغه ځانګړی اړخ او قوت دی چه داسلامی افغانستان دټولو مسایلو په حل کی ئی له وجود او رول څخه انکار نشی کیدلی.

دافغانستان خلکو ته باید دا ضمانت ورکړل شی چه زمونږ په هیواد کی به قرآن او سنت دټولو قوانینو مرجع او اساس وی.

دافغانستان په ټولو جهادی تنظیمونو کې دا وياړ او افتخار یوازی د جماعة الدعوة الی القرآن والسنة په برخه شوی دی چه دجماعة د مؤسس شهید شیخ جمیل الرحمن (رحمه الله) په مشری دکنړ په ولایت کی دمجاهدینو دمتفقه اسلامی اداری په لاربنودنه شرعی نظام نافذ شو چه مثال ئی دعالم اسلام دځو نږدی پیړیو په اوږدو کی ډیر کم لیدل کیږی.

فرمان الهي

بسم الله الرحمن الرحيم

(وإذ أخذنا ميثاقكم لا تسفكون دماءكم ولا تخرجون أنفسكم من دياركم ثم أقررتم وأنتم تشهدون. ثم أنتم هؤلاء تقتلون أنفسكم وتخرجون فريقامنكم من ديارهم تظهرون عليهم بالإثم والعدوان، وإن يأتوكم أسرى تفادوهم وهو محرم عليكم إخراجهم، أفتؤمنون ببعض الكتاب وتكفرون ببعض)

ترجمه: او بيا (هغه وخت يادكړى) چه مونږ ستاسو نه عهد واخيست چه په خپلو كى به ديو بل وينى نه تويوى او نه به خپل ځانونه (دخپل جماعت افراد) له وطنه وباسى. تاسو په دغه خبره اقرار وكړ (او هغه مو ومنله) او (اوس هم) تاسو دغه خبره منى خو (گورى) بيا هم تاسو هغه اقرار كوونكى ياست چه يوبل وژنى او يوه ډله دبلى ډلى سره ظلم او عداوت كوى اوهغه له وطنه وباسى (او په تاسو كى هيڅوك نه پوهيږى چه په دغه باب د الله تعالى د شريعت احكام څه دى) خو كله چه ستاسو جلاوطن كړى شوى ملگرى (د دښمن له خوا ونيول شى) او د قيد يانو په ډول تاسو ته راوستل شى نو تاسو ئى دفدئى په بدل كى راخلاصوى (او وائى چه دشريعت له مخى دغه كار ضرورى دى) په داسى حال كى چه (كه ستاسو سره د شرعى احكامو څه ارزښت اواحترام موجود وى)نو دشريعت له مخى خو له خپل كلى كور څخه دهغوى شړل حرام وو (بيا داڅه گمراهى ده چه دقيديانو دآزادولو او دهغوى دفديو لپاره دمالونو دراغوندولوپه وخت كى موشريعت مخى ته دريږى او د هغه ظلم او معصيت په وخت كى چه خپل ورونه مو په لوى لاس دښمن ته حواله كول شريعت درڅخه هير ؤ ؟) آيا ددى وجه داده چه تاسو دكتاب الهى يوه برخه منى او له نورو برخو څخه ئى انكار كوى؟

بسم الله الرحمن الرحيم

وما نقموا منهم إلا أنْ يؤمنوا بالله العزيز الحميد (الاية)

ترجمه: او له هغو مؤمنانو سره دهغوی دښمنی له دی پرته په نور څه کي نه وه چه هغوی په هغه الله ایمان راوړی ؤ چه بر لاسی او په خپل ذات کی پخپله ستایل شوی دی.

دعوت

دتوحيداو جهاد مجله

دامتیاز خاوند: دافغانستان جماعة الدعوة الی القرآن والسنة.

مؤسس: شهیدشیخ جمیل الرحمن (رحمه الله)

سرپرست: الشیخ سمیع الله

خپرؤنکی اداره: ددعوت او ارشاد ریاست

۱۵-۱٦ گنه/۱٤۱۲هـ ق دربیع الأول ربیع الثانی جمادی الأول جمادی الآخر میاشتی

ددی گنی مطالب

(عنوان) (مخ)

* سرمقاله ۱
* دافغانستان دمسئلی حل ته یوه کتنه ٤
* دپاکستان جماعت اسلامی او دافغانستان جهاد ٦
* دافغانستان جهاد او داسلامی امارت تأسیس ۹
* دشهید شیخ له خطباتو څخه ۱۱
* داسلامی علماؤ دتوجه وړ ۱۵
* دآخرت په لور دشهیدشیخ جمیل الرحمن (رحمه الله) سفر ... ۱۷
* حقیقت دعوت شیخ محمد بن عبدالوهاب ۱۹
* دافغان مجاهد ؤلس سرنوشت باید مجاهدین وټاکي ۲۱
* په اروپا کی دافغانانو داسلامی ټولنی پیغام ۲۳
* کنړونه دجهاد له پیل نه تر اوسه ۲۵
* دستاویزات .... له -۳۱-۱۲٦ مخ پوري
* دا په کنړ کی ظلم ولی؟ تباهی ولی؟ ۱۲۹
* دگوجرو دقوم غونډه ۱۳۰
* دتنظیم طلبه سلفیه مبارکی او راپور ۱۳٤

دهیئت تحریر تر نظارت لاندی

په پاکستان اونورو بهرنیو هیوادونو کی زموږ نمایندگان

په داخل کی: لعل محمد (افسوس)

اسلام آباد: عفیف احمد

پیښور: غنی الله «مسلم»

لاهور: حماد شاکر

کراچی: چوهدری ظهور احمد

کوئټه: عرفان منکل

مظفر آباد: بشیر قریشی

سعودی عرب: فیضان الله

امریکا: عبدالرحمن احمد

بریطانیا: منور علی

جرمنی: وائی - ایم حمیم

هالیند: عماد الدین بکری اسماعیل

داشتراك وجه:

په پاکستان کی	په بهرنیو هیوادونوکی
میاشتی گڼون:	میاشتنی گڼون:
۱۰ کلداری	۲ امریکائی ډالر
کلنی گڼون: ۱۰۰ کلداری	کلنی گڼون: ۱۰ ډالر

مکاتباتی پته: «دعوت مجله» - پوسټ بکس نمبر ٦۱٤ پشاور پاکستان

بانکی حساب: جماعة الدعوة الی القرآن والسنة - اکاونټ نمبر ۱۹٤٦۵ - حبیب بینك کینټ - صدر رود - پشاور.

بسم الله الرحمن الرحیم

سرمقاله

دافغانستان دمسئلی دحل په باب دجماعة الدعوة الی القرآن والسنة دریځ

څو ورځی وړاندی دپاکستان دجمهور رئیس جناب غلام اسحٰق خان او دافغانستان دجهادی تنظیمونو دمشرانو تر منځ په هغه کتنه کی چه دافغانستان دمسئلی دسیاسي حل په ارتباط سرته ورسیده، دجماعة الدعوة الی القرآن والسنة افغانستان مشر هم برخه درلوده، دجماعة مشر دقرآن او سنت په رڼا کی دافغانستان دمسئلی دسیاسي حل په باب خپل دریځ څرګندکړ، چه مونږ غواړو ددعوت مجلی په دی ګڼه کی دافغانستان دمسئلی دسیاسي حل په باب دجماعة الدعوة موقف دخپلو مجاهدینو او مهاجرینو وروڼو دلا زیاتی خبرتیا لپاره څرګند کړو.

دجماعة مشر الشیخ سمیع الله وویل: جماعة الدعوة دقرآن او سنت لوری ته یو داعي جماعت دی او زمونږ دتحریک بنسټ او اساس پدی ړول ایښودل شویدی چه باید دهری مسئلی دحل او دڅوند د هری چاری دسرته رسولو لپاره له اسلامي أصولو او قوانینو څخه رهنمایي لاس ته راوړل شی، له قرآن او سنت څخه ددغي رهنمایی لاس ته راوړل زمونږ په نزد دمسلمانانو ددنیوی او اخروی نیکمرغۍ ضمانت کوی او دهدایت له دغو ریښتینو سر چینو څخه لری والی دمسلمانانو لپاره په دنیا او آخرت کی دهلاکت او تباهی پیلامه ده.

په افغانستان باندی دروسی تاړاک په مقابل کی ټول مسلمانان یوازی دقرآن او سنت داعلان په بناء کفن په سر دجهاد ډګر ته راووتل او دقرآن او سنت داحکامو دتطبیق نتیجه وه چه دالله دلاری بې وسه مجاهدینو په یو نړیځ خور استعمار باندی غلبه او بری ومونږ. نن هم دجهادله پیل نه دیارلس کاله وروسته غیر لدی چه د مقدس مګر خونړی جهاد اثرات او ګټي داسلامي أصولو په بناء خوندی وساتل شي او په افغانستان کی مکمل اسلامي نظام ټینګ شي بله لار نشته. او نه شو کولای غیر له دغی لاری دافغانستان دمظلوم ملت دجهاد او مالی او ځانی قرباني حق اداء کړو.

الشیخ سمیع الله دافغانستان دمسلمانانو دجهاد پدی اوږده مرحله کی دپاکستانی وروڼو او

اسلامي حکومت له هر اړخيزو مرستو څخه زياته شکريه وکړه او هغه يې وسيتايلې او دهجرت او نصرت دا مرحله يي داسلامي تاريخ يو زرين باب وګانه او وئی ويل:

نن سباء مونږ په افغانستان کی دمقدس جهادله حساسو تاريخي مرحلو څخه تيريږو، دغه مرحله بايد دزيات فکر، غور او ثبات او جهادی استقامت په وسيله سرته ورسيږی، مونږ بايد شخصی او تنظيمی ګټی او د شخصی اقتدار هوس شاته وغورزوو او دافغانستان داسلامي سرنوشت او مستقبل په فکر کی شو. دافغانستان دجهادی تنظيمونو ټولو رهبرانو په هيواد کی دکمونستی تاړاك په خلاف دافغانستان دمسلمانانو د انتظام او رهنمايي چاری سرته رسولی دي او دټولو هيله داده چه دافغانستان حقيقی اسلامي تشخص تثبيت شی. هغوئ ټول له اسلام او افغانستان سره مينه لری او په اخلاص اوجهاد کی ئی دشك او ترديد ځای نشته او نه زمونږ سره دا ويره پيدا کيږي چه د افغانستان جهادی رهبران به ګوندی دافغانستان په باب کوم ثابت دريځ غوره نه کړی او دافغانستان مجاهدين به له مأيوسی سره مخامخ کړي، داسلامي اصولو تقاضاء همدا ده چه دتاريخ پدی حساسه مرحله کی بايد دافغانستان ټول جهادی تنظيمونه يو غوڅ او ثابت دريځ غوره کړی.

داسلامي افغانستان دټولو مسايلو په حل کی ددی هيواد مجاهد قوتونه هغه ځانګړی اړخ دی چه له وجود او رول څخه يي هيڅوك انکار نشی کولای، خو ددوئ تر منځ داتحاد او اتفاق ټينګښت يوازی په اسلامي اصولو باندی دعمل په رڼا کی ممکن دی اوبس.

څنګه چه نن دافغانستان دجهاد په خلاف له هری خوانه دسازشونو او دسيسو بازار تود دی او دجهادی تنظيمونو تر منځ دبي اتفاقی په وجه دهر مؤمن مجاهد په زړه کی د تشويش او انديښنو اور لمبي وهی، دافغانستان جهادی تنظيمونه په سياسي ډګر کی د وررور اسلامي هيواد پاکستان مرستو ته اړ دی.

دجماعة الدعوة الی القرآن والسنة مشر وويل: که د مسلمان دژوند يو لحظه هم داسلامي قوانينو څخه په مخالفت او سرغړونه کی تيره شی، داسلامي قاموس له مخي دغه دوره دهغه لپاره دجاهليت دوره ده. زمونږ نظر دادی چه دافغانستان دمسئلی دحل په باب دعبوری يا مستقل حکومت پاليسي بايد روښانه وی او په هره مرحله کی ئی اسلامي أصول د تنفيذ وړ وی. دافغانستان خلکو ته بايد دا ضمانت ورکړل شی چه په افغانستان کی به قرآن او سنت دټولو قوانينو مرجع او اساس وی او هغو ته به دستری قانونی مرجع حيثيت او مقام حاصل وی.

ديو واحد او مستحکم افغانستان لپاره بايد ټولي دولتی، حکومتي اداری، دفاعي، سياسي،اجتماعي، اقتصادی او نوری چاری داسلامي قوانينو په اساس ټينګی شي، تر څو چه دافغانستان ملت دآبد لپاره دطاغوت له پيروی نه خلاص شي او زمونږ اوسنی او راتلونکی نسلونه خپل ژوند د الله تعالی بندګی ته وقف کړي.

دافغانستان په ټولو جهادی تنظيمونو کی دا وياړ او افتخار يوازی د جماعة الدعوة الی القرآن والسنة په برخه شويدی ځکه چه دجماعة الدعوة مؤسس او دکونړ داسلامي امارت

امير شهيد شيخ جميل الرحمن (رحمه الله) دكنړ دولايت له آزادۍ سره سم هلته دمجاهدينو د متفقه اسلامي اداری په لاربنونه شرعي نظام نافذ كړ چه مثال يي دعالم اسلام دڅو نژدی پيړيو په اوږدو كی ډير كم ليدل كيږی. زمونږ شهيد مشر دافغانستان دمسئلی دحل لپاره قرآنی فارموله وړاندی كړی وه او ويلی يي ؤ چه په آزادو سيمو كی دشرعی ادارو دقيام او تأسيس پوسيله دمجاهدينو په صفونو كی اتحاد او اتفاق او په جهاد كی استحكام او پياوړتيا پيدا كيدای شي. مسلمانان بايد شخصی او تنظيمي گټی شاته وغورزوی او داسلامي أصولو پيروي په نظر كی ونيسی. دهمدغو شرعي ادارو دتأسيس پوسيله دجهاد مخالف عناصر له منځه تلاي شی او دښمن ته دا فرصت نه پيدا كيږی چه دمجاهدينو په صفونو كی لار پيدا كړی او پدی ډول له مجاهدينو نه يو متحد قوت منځته را تلای شی.

الشيخ سميع الله تجويز وړاندی كړ او هغه يي دقرآني تعليماتو عين مطابق وگاڼه چه دافغانستان د جهادی تنظيمونو ديو هميشنی اتحاد د ټينگښت او گډ موقف دغوره كولو لپاره د قيادی شوری قيام يو لازمي كار دی. په تيرو څو كلونو كی زيات اتحادونه منځته راغلل، خو دتأسف خبره ده چه داتحاد داعلان سره سره بيا هم تنظيمي گټی داتحاد له گټو څخه پورته وگڼل شوی.

جماعة الدعوة له ډير پخوا نه دا موقف اختيار كړی او پدی ادعا ټينگ ولاړ دي چه داتحاد له تشكيل نه وروسته دتنظيم انفرادی حيثيت ساتل يا تنظيمي وسايل داتحاد خدمت ته نه وړاندی كول له اتحاد سره دغداري او خيانت مترادف دی. دعبوری حكومت دناكامۍ يوه لويه وجه همدغه خود غرضی او دذاتی اقتدار هوس وو چه عبوری حكومت ونه شو كولای ديوی مؤثری اداری او دمجاهدينو دنماينده قوت په حيث وپيژندل شی، د جگړی په ډگر كی فاتح مجاهدين په سياسی ډگر كی له سختی نا اميدۍ سره مخامخ دی او د افغانستان دجهاد حامي قوتونه دافغاني تنظيمونو ددغی بی اتفاقۍ په وجه اوس زړه توری معلوميږی په افغانستان كی داسلامي حكومت دټينگښت لپاره ضرور ده چه د ټول افغانستان په سطحه دعلماؤ شوری جوړه شی، تر څو د افغانی تنظيمونو لپاره داتحاد فارموله وړاندې كړی او په اتحاد كی دشاملو تنظيمونو خلوص او كار كردگی تر دقيقی څارنی لاندی وساتی او كه په كوم يو تنظيم باندی د خود غرضۍ او ذاتي اقتدار د غوښتلو جرم ثابت شي، په تور ليست كی بايد ونيول شی او دټولی نړۍ مسلمانانو ته ديو غدار تنظيم په حيث معرفي شي.

له الله تعالی څخه غواړو چه دافغانستان دپنځلس لكه شهيدانو دقربانۍ په بدل كی دافغانستان راتلونكی سرنوشت دقرآن او سنت په پلوشو روښانه كړی او جهادی تنظيمونو ته دافغانستان دكشالی دحل لپاره دگډ دريځ دغوره كولو توفيق وركړی، تر څو چه دجهاد په سنگر كی سرته رسيدلی جهادی كارنامی او لاس ته راغلی افتخارات دخود غرضۍ او مفاد پرستۍ په سيند لاهو نه شي.

(اداره)

دافغانستان دمسئلې سياسي حل

ته يوه کتنه

احمد شاه ((وحدت))
Ahmad Shah (Vahdat)
A. K. P. O.

له ډيرې مودې راهسې په بين- المللي سويه دا هڅې رواني دي چه دافغانستان په مسئله کې ورګډې خواوې دي په افغانستان کې دامن اوصلحې درامنځ ته کولو په خاطر له سياسي لارې څخه خپل منځې دشمنۍ ته خاتمه ورکړي اودفوځي حل پرځاى دي يو بل ته دامتيازاتو په ورکولو دسولې درامنځ ته کولو لارې چارې ولټوي.

ليکن تر اوسه په دې خبره چاغوړنه دې ګرولي اودنجيب دګوډاګي حکومت په خلاف دمؤمنو مجاهدينو باطل پرځوونکي يرغلونه دپخواپه نسبت لازيات شوي او مصمم دي چه دخپل اسلامي جهاد غايه اوهدف چه په افغانستان کې داسلامي حکومت قيام اوله دغه پتمنې خاورې څخه دتل لپاره دکمونيزم دتالې څټو اودبقاياوو تغرټوليدل دي، ترلاسه کړي. په دې نژدې وختونو کې چه دکابل ګوډاګي رژيم دمؤمنو مجاهدينو دسختو حملو لاندې راغلي، محاصره شوى او دنهائې سقوط په حال کې دى. دمجاهدينو دجهادي عملياتو دمخنيوي اوبې اثره کولوپه غرض دسياسي حل موضوع هم دپخوا څخه لازيات شدت موندلي ، تر څو ددې لارې څخه وکولي شي چه دکابل درژيم لړزيدلي ريښې ټينګې او عمرته ئې دوام ورکړي او دغه سياسي حل دافغانستان په مؤمن ملت تحميل کړي. دافغانستان مؤمن ملت په دې ښه پوهيږي چه دسياسي حل له لياري لاسته راغلي نتايج نه داسلامي جهاد دغانې او هدف سره سمون خوري او نه د افغانستان دمؤمن او مجاهد ملت د ارادې څخه نمايندګي کولي شي . ددې لپاره چه دامطلب پوره واضح او حقايق په ډاګه شي نودسياسي حل پيش منظر ته په لاندې ډول کتنه کوو او ګورو چه داسلامي جهاد لمن ته له سياسي حل‌نه‌کوم سوغات ورپه برخه کيږي:

١- که دسياسي حل په نتيجه کې په افغانستان کې مخلوط حکومت رامنځ ته شي په دې معنې چه دوطن ګونددې هم په لنډ مهاله حکومت کې برخه ولري، او دآينده لپاره دې ديو رسمي ګوند په حيث د آزادو انتخاباتو له لارې دملت په سرنوشت کې برخه واخلي، نو سوال دا پيدا کيږي چه دتيرو ديارلسو کلونو په دوران کې دافغانستان په خاوره کې دروسي

یر غلگرودورانکاری په نتیجه کی د رامنځ ته شوی تباهی مجرم څوک دی ؟

اوهم دیونیم میلون شهیدانو قاتل چاته ویلی شو؟

ښکاره ده چه داډول سیاسی حل چه هرڅوک تاګیدوی او ملاتړ ئی کوی، دافغانستان دمؤمن اومجاهد ملت دتیرو دیارلسو کلونو دقربانیو سره ډانګ پیلی خیانت دی اوبس.

۲- فرضاً که دسیا سی حل په نتیجه کی ومنلی شی چه دوطن ګونددی دافغانستان په سیاسی راتلونکی کی دیوه رسمی سیاسی ګوند په توګه مطرح نه وی اودهغی افراد وته دی دیوشهری په توګه په افغانستان کی دهستوګنی حق ورکړی شی اوددغی جنایتکاری ډلی دټولوافرادو دژوند تضمین اوفردی حقوقوته ئی احترام په نظر کی ونیول شی.

نو دهغوی دژوند تضمین او د فردی حقوقو اعاده دا ایجابوی چه:

الف- هر یوه ته دکار زمینه مساعده شی.

ب- دهغوی دتعلیمی استعداد مطابق په دولتی ارګانونو کی وظیفه ورکړی شی.

ج- دووټ دازاد استعمال څخه برخه مندوی.

د- دتیرو دیارلسو کلونو په جریان کی شوو جرمونو څخه به ورته برائت حاصل وی. نوبیا سوال دا را پیدا کیږی چه ددغو جنایتکارو افرادو او دهغو مجاهد ینو ترمنځ څه امیتاز موجود دی چه دتیرو دیارلسو کلونو په دوران کی ئی ددین وطن اوملت دناموس دحفاظت په خاطر قربانی ورکړی دی؟ او خپل ځان، مال اولادئی داسلامی جهاد په لاره کی قربان کړی دی، له پورتینو دوه صورتونو څخه په غیر یوبل صورت که ممکن وی په نظرکی نیو ل کیدلی شی او هغه داچه:

۳- دو طن مزدوره ډله دروسانو غیږی ته روغه رمټه وروسپارل شی دافغانستان څخه تجرید اودتل لپاره دافغانستان دخاوری له تابعیت څخه محروم اودروسی تبع وګڼلی شی . نوپه دی صورت کی به څوک مطمئن وی چه دا کار ترسره شی اوکه دا کار ترسره شی نو بیا دهغو مظلومانو انتقام له چا څخه واخستلی شی چه ددغه جنایتکاری مزدوری ډلی دجنایتونو په نتیجه کی دهغوی ځان، مال اوناموس ته صدمه رسیدلی ده؟

څرګنده ده چه پورتنی ټول صورتونه منل اوپه دغه طریقه سیاسی حل له یوی مخی دافغانستان دمؤمن ملت سره خیانت اود اسلام د ښمنه قوتونو دطاغوتی پلانونو دعملی کولو څخه بله نتیجه نه لری نوښه به داوی چه ټول جهادی قوتونه متحدشی، خپل منځی اختلافی مسایل داسلام داساساتو په نظرکی نیولو سره حل کړی. او خپل تیت اوپرک قوتونه دیوه سالم او مطمئن واحد جهادی قیادت لاندی راجمع کړی، اوخپل ټول انسانی، مادی اومعنوی قوتونه له یوه سنګر څخه دنجیب په لاس پوځي رژیم په موثره اوفیصله کن طریقي سره استعمال کړي، دنجیب حکومت رانسکور اوپرځای ئی اسلامی حکومت رامنځ ته شی چه په نتیجه کی دافغانستان دمؤمن ملت هیلی اوارزوګانی عملاً تحقق ومومی دشهیدانو، کونډو، یتیمانو اومعیوبینو انتقام واخستل شی، الهی عدالت قایم شی او دافغانستان داسلامی جهاد وقار او حیثیت دپردو دلاس وهنو څخه زیانمن نشی.

دهغی ورځی په امید چه دټولی نړی څخه دکفرتغرټول او دځمکی پرمخ دالهی عدل ممثل اسلامی حکومت قایم شی.

د پاکستان جماعت اسلامي او د افغانستان جهاد

دپاکستان دجماعت اسلامي امير ښاغلی قاضی حسین احمد دروان ۱۹۹۱م کال داکتوبر دمیاشتی په (۲٤) نیټه په پیښور کی د دغه گوند له خوا په یوه جوړه شوی اجتماع کی دمرحوم فضل حق او دکنړ داسلامی امارت اود جماعة الدعوة الی القرآن والسنة دامیر الشیخ جمیل الرحمن (رحمه الله) دقتل په هکله دپاکستان په حکومت باندی پړه وا چو له او داسلامی جمهوری اتحاد دیو ښه رکن په حیث ئی خپله فریضه اداء کړه.

قاضی صاحب په دغه اجتماع کی د افغانستا ن له جهادی گوندونو څخه داتحاد غوښتنه وکړه او زیاته ئی کړه چه د پاکستان جماعت اسلامی دافغان جهاد او مهاجرینو لپاره قربانی ورکړی او هر وخت ئی ددوی ملگرتیا او مرسته کړی ده. ده وویل : مونږ افغانی تنظیمونو ته د وروروئی مشوره ورکوو چه دافغانستان دجهاد پدی حساسه او سرنوشت ټاکوونکی مرحله کی دی په خپلو کی اتحاد وکړی او یو شریک موقف دی غوره کړی، څو دافغان جهاد پر ضد ټول سازشونه ناکام او شنډ شی.

د پاکستا ن دجماعت اسلامی د ښاغلی امیر د دی ښی او مخلصانه مشوری له فایدی نه څوك انکار نه شی کولای او دایو واضح حقیقت هم دی چه دافغان جهاد په دیارلس کلن دوران کی د جهادی گوندونو دبی اتفاقی په سبب د جهاد اثرات او نتایج د ذاتی اقتدار دهوس ښکارشوی او دافغانستان په سیاسی چارو کی دمداخلی موقع هغو خلکو ته پلاس ورغلی چه نهٔ له افغانستا ن سره څه همدردی لری او نه داسلام په حاکمیت خوښیږی، بلکه په ماضی کی په څه ناڅه شکل داوسنیو مصیبتونو مسؤلیت په غاړه لری. پدی کی هیڅ شك نشته چه دپاکستان جماعت اسلامی په هره مرحله کی دافغان مجاهدینو مرسته اوملگرتیا کړی او ددوی له خلوص اوخدمتونو څخه هیڅوك سترگی نه شی پټولی، خو دافغانستان له جهاد سره ددغه گوند ددیارلس کلنی دوستی تر څنگ هغه دافغانستان دجهادی گوندونو له جملی څخه دیو خاص گوند په طرفداری او محبوبیت کی ځان دومره مغروق او مصروف کړی چه دافغانستان دمقدس جهاد او هجرت په چاپیریال کی ئی خپل حیثیت او وقار زیانمن کړی دی، سره لدی چه دافغانستان جهادی تنظیمونه به هیڅکله دپاکستان دجماعت اسلامی او نورو انصارو خدمتونه هیر نکړی، مگر بیا ئی هم داسلامی اخوت او ایدیولوژیکی اساساتو پربناء تر ټولو دمخه له جماعت اسلامی څخه خورا زیات امیدونه درلودل او دا امیدونه هغه وخت په مایوسی بدل شول کله چی جماعت اسلامی دافغانی تنظیمونو په منځ کی ځینی په غیږ کی ونیول او دهغوی دهری روا او ناروا حربی او حرکت څخه ئی په پټو سترگو ملاتړ وکړ او دهغو په حمایت کی ئی له نورو تنظیمونو سره د«میړي مور» سلوك راواخیست او دهغوی دجهاد او سپیڅلو اسلامی احساساتو ئی هیڅ ډول قدر دانی ونه کړه.

مونږ ته یاد دي هغه وخت چه په ۱۹۸۳م کال کی دځینو افغانی تنظیمونو ترمنځ اتحاد وشو، او ځینو نورو گوندونو دبیلابیلو وجوهاتو پر بناء پدغه اتحاد کی له گډون څخه ډډه

وکړه قاضی صاحب دباجوړ په اجتماع کی بی له دی چه له اتحاد نه دجلا شوو تنظیمونو سره سلا مشوره وکړی، دغه څو ګوندی اتحاد ته داسلامی اتحاد نوم ورکړ او له دی اتحاد نه دباندی تنظیمونو په هکله ئی اعلان وکړچی دی تنظیمونو، نه په افغان جهاد کی څه برخه اخیستی اونه دافغان جهاد له مستقبل سره څه تعلق لر ی چه دمجاهدینو نورو تنظیمونو په هماغه وخت کی دقاضی صاحب پدی بیان باندی سخت خفګان څرګند کړ، خو کله چه دغه اتحاد ډیر زر داختلافاتو ښکار شو، دقاضی صاحب له خوا په منظر عام کی ددی اتحاد دورانیدو په هکله څه فتویٰ خپره نه شوه.

همدا رنګه دکنړ په ولایت کی داسلامی امارت دمنتخبی اداری په جوړولو کی هم دپاکستان دجماعت اسلامی اهمو شخصیتونو تر خپلی وسعی کوښښونه کړی وو په تیره بیا دجماعت اسلامی دصوبه سرحد امیر مولانا ګوهررحمٰن په آزادو سیمو کی دمتحدو اسلامی ادارو دجوړولو په باب دکنړ دولایت په مرکز (اسعد آباد) کی دجماعة الدعوة الی القرآن والسنة په اجتماع کی تقریر کړی وو او په ټولو مجاهدینو ئی غږ کړی وو چه په هغوی (مجاهدینو) باندی دشرعی ادارو جوړول لازم دی، مګر چه کله حزب اسلامی په انتخاباتو کی دخپل شکست له منلو څخه انکار وکړ او قدم په قدم ئی ددی اسلامی اداری لپاره مشکلات پیدا کړل، داسلامی امارت امیر شهید شیخ جمیل الرحمن (رحمه الله) مولانا ګوهر رحمن صاحب ته داسلامی امارت او حزب اسلامی تر منځ دتنازعی دحل او فصل لپاره پوره اختیار ورکړ، خو دحکمتیار ګوند ورته له اختیار ورکولو نه ډډه وکړه، مګر جماعت اسلامی بیا هم ورته دیری ګوته ونه نیوله.

د یادونی وړ ده چه الشیخ جمیل الرحمن (رحمه الله) به دافغان جهاد دخدمتونو په لړ کی دجماعت اسلام دارکانو او علماؤ زیاته ستاینه او مننه کوله آو له دوئ سره به ئی ډیر نژدی اړیکی ساتل او ددرس قرآن په مرکزونو کی به ئی همیشه دجماعت اسلامی له علماؤ او طالبانو سره مرسته کوله او ددوئ مشوروته به ئی ډیر اهمیت ورکاوه، مګر مونږ نه پوهیږو چه دجماعت اسلامی قیادت ولی له حزب حکمتیار نه دومره مجبور دی چه دشهید شیخ (رحمه الله) دخلوص او محبت هیڅ پروا ئی ونه ساتله، بلکه لا هم پسی دجماعة الدعوة په خلاف ئی هلی ځلی کولی چه ښکاره مثال ئی دجماعة الدعوة الی القرآن والسنة تنظیم درسمی کیدلو په موضوع کی دجماعت اسلامی دځینو کارکنانو هغه ناکامی هلی ځلی دی کومی چه دحزب اسلامی (حکمتیار) دطرفداری په وسیله دجماعت اسلامی دقیادت له خوا مثبتی نتیجی ته ونه رسیدی او تفصیل ئی په لاندی ډول دی:

دپاکستان په مقاماتوکی جماعة الدعوة الی القرآن والسنة تنظیم کوم رسمیت نه درلود او الشیخ (رحمه الله) به ددعوت اوجهاد او یتیمانو ضروریات دامت مسلمة په عطیاتو پوره کول او همیشه به له مالی ستونځو سره مخامخ وْ، ځکه چه د ملل متحد له مرستو نه ورته هیڅ ونډه نه ورکول کیده، په دی اساس دجماعت اسلامی ځینو کارکنانو چه ددعوت اوجهاد په لیار کی ئی دالشیخ (رحمه الله) مشکلات درک کول، نو هغه ته ئی دا مشوره ورکړه چه دجماعت اسلامی له قیادت سره ووینی او ورته ووائی چه هغه دی دخپل اثر رسوخ په وجه دپاکستان له صدر نه دجماعة الدعوة تنظیم درسمی کولو منظوری وغواړی، ځکه چه ددعوت اوجهاد دخدمتونو په لړ کی دالشیخ (رحمه الله) او جماعة الدعوة زیارونه او خدمتونه د هیچا له نظره پټ نه دی او هیڅوک تری انکار نه شی کولای او دمجاهدینو امداد کول خو دجماعت اسلامی دینی فریضه ده. دجماعت اسلامی دغو مخلصو کارکنانو زیاته کړه: دا دخندا وړ خبره ده چه دنورو تنظیمونو مجاهدین دی دملګرو ملتو له مرستو نه ونډه واخلی خو دجماعة الدعوة الی القرآن والسنة مجاهدین دی تری بی برخی وی او خپل ضروریات دی له قبایلی مارکیټونو نه پوره کوی.

کله چی یو ټاکل شوی وفد دجماعت اسلامی له مشرانو سره پدغه موضوع خبری وکړی، دوفد مشرتابه تر ملاقات وروسته الشیخ (رحمه الله)ته ځواب ورکړ:

دالشیخ (رحمه الله) دجهاد څخه متو نو نه هیڅوک انکار نه شی کولای مګر دالشیخ دجماعة الدعوة په رسمی کولو «حکمتیار» خفه کیږی او د حزب اسلامی (حکمتیار) خفه کول زمونږ

دپالیسی خلاف کار دی ، پدی اساس مونږ دجماعة الدعوة امداد نه شو کولای»(!)

دجماعت اسلامی دکارکنانو دغه ناکام وفد چه کله الشیخ (رحمه الله) ته دغه ماجراء واوروله نو هغه صرف موسکی شو اودجماعت اسلامی دقیادت پدی خبره ئی تعجب وکړ. الشیخ (رحمه الله) دداسی منفی ځواب سره سره دجماعت اسلامی کارکنانو ته ډیر دقدر او احترام په نظر کتل.

په کنړ کی چه کله داسلامی امارت او حزب حکمتیار تر منځ څه تاو تریخوالی پیښ شو او حزب حکمتیار د خپلو معاهدو، لوظنامو او انتخاباتو په رڼا کی تر ملامتیا لاندی ؤ، سره له دی چه الشیخ (رحمه الله) څو ځلی دقرآن او سنت په رڼا کی دتنازعی دحل لپاره هلی ځلی وکړی خو حزب حکمتیار دزور او طاقت په وسیله دهغی حل ته لا س واچوه او دکنړ بی وزله او مظلوم ولس ئی دډیرو مصیبتونو او جبر او تشدد ښکار کړ، دجماعت اسلامی له خوا هیڅ ډول انعکاس ښکاره نه شو.

خبره داده چه دشهید شیخ (رحمه الله) له هغو ښو مناسباتو سره سره چه دجماعت اسلامی له ارکانو سره ئی درلودل بیا هم جماعت اسلامی ددغو دواړو ادارو تر منځ دمفاهمت دفضاء د پیدا کولو په لړ کی خپله ذمه واری سرته ونه رسوله.

دا چه حزب حکمتیار دډاکوانو او دنورو ولایتو له کرائی او فنی قاتلانو څخه یو (۲۸) زره کسیز لښکر تیار کړ او دکنړ دشرعی اومنتخبی اداری دختمولو په نیت ئی په کنړ باندی لوټ مار پیل کړ، بیاهم جماعت اسلامی ته دحزب حکمتیار دېږ ویلو توفیق ور په برخه نه شو. پکار خو دا ؤ چه دوئ حزب حکمتیار ته دا په ډاګه ویلی وائی چه «جماعت اسلامی» دتقویٰ او نیکی په کارونو، کی له هر جا سره په مرسته کولو مؤظف او پابند دی، خو په غیر شرعی او له معصیت نه په ډکو ظالمانه امورو کی دچا ننګه او ملاتړ نه شی کولای مګر افسوس چه د مسلمانانو تر منځ په دومره قتل اوقتال، چور او لوټمار باندی جماعت اسلامی خاموشی اختیار کړه او دحزب حکمتیار دمقاصدو دحصول تر وخته پوری پدی مسأله کی بالکل لا تعلقه ؤ، خو چه کله حزب حکمتیار داسلامی امارت دختمولو په عمل کی له ناکامی سره مخامخ شو (ځکه چه دکنړونو عوام هغوی یوازی د نورو ولایاتو دکرائی ډاکوانو په لاس لوټ کړی وو او پخپله ئی څه وس نه رسیده) پس له هغه جماعت اسلامی دحزب حکمتیار په شرمناکو جرمونو باندی دپردی اچولو لپاره متحرک شو او له مهاجرینو څخه ئی په خپلو کی داتحاد غوښتنه وکړه.

افغان مجاهدینو او مهاجرینو دپاکستان د جماعت اسلامی له قیادت څخه ډیر امیدونه درلودل، دتنظیمونو له اتحاد څخه دقاضی صاحب مطلب دادی چه هریودی فقط د«حزب حکمتیار » متابعت وکړی، مونږ افسوس کوو چه دجماعت اسلامی مشران ولی له حکمتیار نه داپوښتنه نه کوی چه ولی ئی دافغانستان په نورو ولایاتو کی دنورو جهادی تنظیمونو پر خلاف دجګړی اوربل کړی دی افغانی مجاهدینو ته به دتل لپاره داخبره په یادوی چه دجماعت اسلامی په شان یو اسلامی تحریك هم دافغان مجاهدینو په منځ کی حق ته حق او باطل ته باطل ونه ویلای شول او دحزب حکمتیار دناجایز ملاتړ په سبب ئی دنورو افغانی تنظمیونو په منځ کی خپل اعتماد له لاسه ورکړ که چیری قاضی صاحب اوس هم دافغانی تنظیمونو په منځ کی دخیر خواهی غوښتنه وکړی او خپله بی طرفی وساتی، نو لاوخت تیرنه دی او کیدای شی چه دده دکوښښونو پوسیله دافغانی تنظمیونو په منځ کی لیری والی اواختلافات ختم شی، پدی شرط چه دجماعت اسلامی قیادت دفریقینو ترمنځ په صفاړه دقرآن اوسنت په اساس دحق ویلو جرئت وکړی او پدی بهیر کی له خپل ذاتی تعلق اوسیاسی مفادونه تیرشی چه په اصل کی دمسلمانو ډلو ترمنځ حق ته دحق اوباطل ته دباطل نه ویلو په سبب بی اعتمادی او شکوك پیداکیږی. دجماعت اسلامی قیادت ته داپکاردی چه هغه ټولو جهادی تنظیمونو ته په یوه سترګه وګوری او په هغوی کی دخپل او پردی په نوم تفرقی پیدانکړی، الله تعالی دی دوی ته تو فیق ورکړی چه پدی هکله خپله ذمه واری دقرآن او سنت په رڼا کی سرته ورسوی.

(وما توفیقی إلا بالله العزیز)

دافغانستان جهاد اوداسلامي امارت تأسيس

دافغانستان اسلامي خاوره چه دآسيا په زړه کی واقع ده، په ننۍ عصر کی داسلام او کفر دجګړو او دحق اوباطل ترمنځ دمعرکو دستر ډګر په حیث په نړۍ کی منل شویدی. د دی خاوری مؤمنو اومجاهدو ځلمیانو داسلام دمقدس دین دلوړتیا، دقرآن اوسنت دحاکمیت په خاطر پر له پسی دیارلس کاله دنړۍ ددا سی استعماری طاقت په مقابل کی جنګیدلی چه ځان ئی شکست ناپذیر اودکمونیزم او الحاد باطله نظریه ئی په شا نه تلونکی ګڼله.

افغان مؤمن اولس دخپل دیارلس کلن جهاد او حقی مبارزی په نتیجه کی دالله تعالی په فضل او نصرت روسی استعمار ته شکست ورکړ، په نړیواله سطحه ئی له رسوا کولو او شرمولو نه وروسته له خپلی اسلامی خاوری څخه وشړل.

کنړ په افغانستان کی داسلامي جهاد د آغاز دنقطی په حیث هغه لمړنۍ سیمه وه چه دقرآن او سنت دنشأت ثانیه دعالمبردار، ستر مجاهد او شهید لارښود شیخ جمیل الرحمن (رحمه الله) په لار ښودنه ئی دکفر او الحاد په خلاف دجهاد دجګړی د لمړنی میدان حیثیت وګاټه اود دی سیمی نومیالیو مجاهدینو له ټولو نه لمړی دکمونستی رژیم په خلاف مسلحانه مبارزه پیل کړه.

ددیارلس کلن خونړی جهاد په اوږد جریان کی که یوطرف ته پدی سیمه کی بي ګناه خلك په دسته جمعی ډول قتل شول، کورونه په کنډوالو بدل شول، دخلکو په کروندو کی د غلودانو په ځای روسی بمونه اوکیمیاوی زهر لرونکی مواد وکرل شول، جوماتونه وسوزیدل، مدرسي او علمي مرکزونه وران ویجاړ شول، خو بل طرف ته ددي مجاهد پروري سیمي کاڼي او بوټي دروسي سپاهیانو په وینو ولړل شول او دتعرض په نیت دراغلو سرو فوځیانو پښی ماتي شوي او په نتیجه کي ئي ټوله سیمه دروسانو او دهغوي له بي غیرتو پرچمي اوخلقي ګوډاګیانو څخه پاکه اودالحاد او کفر قانون له منځه لاړ او دلمړي ځل لپاره داسلامي امارت بنسټ ټینګ شو، ځومره چه ددي سیمي مسلمانا نو دجهاد دکامیابي او دروسي لښکرو دشکست لپاره په میړانه جهاد کړي ؤ، هغومره ئي دروسانو ترماتي وروسته داسلامي امارت دقیام او داسلامي نظم داستقرار لپاره کوششونه پیل کړل. شخصی اوپخواني تربګنې ئي شاته وغورځولي، ګوندی او تنظیمي ګټي ئي پریښودي او داسلامي امارت ملاتړئي وکړ، په کنړ کي اسلامي امارت له خپل تأسیس سره سم دټولواسلامي احکامو دانفاذ اعلان وکړاو دقرآن اوسنت لوري ته دعوت عام شو او دالله تعالي دافرموده په عمل کي رښتیاشوه چه فرمائي: کله چه مونږ مؤمنانو ته دځمکي دیوي برخي اقتدار او حکومت وسپارو، نو هغوي پکښي دقیام صلوات، ایتاء زکاة اوامر بالمعروف فریضه په ښه شان سرته رسوي، هغوجهادي تنظیمونوچه دکنړ په آزادي‌کي ئی پوره برخه اخستي وه، داسلامي امارت دتشکیل هر کلي ئي

وکړ او عملاً داسلامي امارت په شوراکي شامل شول،خو ځينو کسانوپدي پلمه چه ټول افغانستان دخلقيانو او پرچميانو څخه نه دی آزاد شوي، نو يوازي په کنړ کي داسلامي امارت تشکيل دجهاد هدف نشي پوره کولي ، ددي اسلامي امارت له ملاتړ څخه لاس واخست، خو ځينو جيدو او مجاهدو علماؤداسي دليل وړاندي کړ او هغو ته ئي قناعت ورکړچه د اسلامي شريعت نفاذ که څه هم په يوه کوچني سيمه کي وي، دالله تعالي په وړاندي دهغه دمؤمنو بندګانو دبندګي اودهغه پالونکى ذات د ربوبيت دحق پرځاي کول دي او هم دغه کار دجهاد اصلي هدف دي. کله چه نبي کريم صلي الله عليه وسلم ته په مدينه منوره کي داسلامي حکومت دجوړولو توفيق ورپه برخه شو، نو ديته ئي انتظار ونکړ چه لمړي بايد په ټول جزيرة العرب کي اسلامي حکومت جوړشي ، وروسته به په مدينه کي هم اسلامي امارت تأسيس شي.

بلکه همدغه اسلامي امارت ؤ چه وروسته ئي مقدسو وړانګو دجزيرة العرب تياره ګوټونه روښانه کړل. دافغانستان هغو جهادي تنظيمونو چه وړاندي ئي دبيلابيلو وجوهاتو او دلايلو په بناء داسلامي امارت ملاتړنه کاوه، ددغه دليل په اوريدلو سره په يو غږ او يو اتفاق داسلامي امارت حمايت ته راپورته شول او ټولو مجاهدينو داسلامي امارت له امير شهيد شيخ جميل الرحمن (رحمه الله) سر ه بيعت وکړ، په داسي حال کي چه په کنړ کي دغلو اوړاکوانو لپاره هيڅ دپناه ځاي پاتي نشو اولاره وهونکي له سختي نااميدي‌سره مخامخ شول، دتارياکو او مخدره موادو تجارت په ټپه ودريد، دکوکنارو‌ولاړ فصلونه واړول شول، شرعي حدود نافذ شول او دلمانځه په وخت ددوکانونودبنديدواحکام صادرشول او دعام ولس دآرامي اوسوکالي،او دجهاد دپرمختګ لپاره نوي پلانونه جوړ شول، ورسره جوخت دجهادددښمنانو له خواداسلامي امارت په خلاف سازشونه هم تيار شول.

داسازشونه يوازي په کابل کى داقتدار په کرسي دناستو کمونستانو لخوا نه ووپيل شوى، بلکه رهبري ئي هغه چا په غاړه درلوده چه دمجاهد په لباس کي دجهاد په سنګر کي ناست دي، ځان ته مسلمان وائي اوله هر چانه زيات د مسلمانانو ‌ډيري په سينه وهي، خو دخپل شخصي اقتدار دټينګولو لپاره دمجاهدينو ترمنځ دبي اتفاقي او فتني اوربلوي اوپه ډيره بيشرمي دستور صادر وي چه: «له وهابيت سره وجنګيږئ دجهاد اواسلام ددغي لوئى فتني په بهير کي له هيڅ ډول ظلم او وحشيت نه ډډه ونه شوه. مجاهدين پداسي حال کي چه دکابل دکمونستي رژيم په خلاف دجهاد په سنګرونوکي پراته اودخپل جهاد په مورچل کي دالله تعالي په ذکر مصروف وو، چه دمجاهد په لباس کي ددغو وحشي صفتو قاتلانو دحملو ښکار شول.

دمسلمانو خلکو کورونه ئي وران کړل اومالونه او دارائي ئى ورته تالاکړي اوبغض اوعنادئي تردي حده زيات شو چه داسلامي امارت دامير الشيخ جميل الرحمن (رحمه الله) دپاکووينو تويولو ته ئي هم ناوړه اراده وکړه اوبالآخره الشيخ جميل الرحمن(رحمه الله) دجهاد اواسلام د دښمنانو لخوا دشهادت لوړمقام ته ورسيده. دوي فکر کوي چه دالشيخ جميل الرحمن (رحمه الله) په شهادت به دقرآن اوسنت ددعوت تحريک له منځه لاړ شی، خو دالله تعالى وعده ده چه: «والله متم نوره ولو کره الکافرون». دقرآن او سنت لوری ته دعوت به داسلام دسپيڅلو مجاهدينو له خوا مخ په وړاندی روان وی، مونږ به دخپلو سرونو په قربانی دغه دعوت جاری وساتو او دسر او مال قربانی به مونږ دالله تعالى دفريضى له اداء کولو څخه ستومانه نکړی، درسول الله صلى الله عليه وسلم دا وعده ده چه زما په امت کی به يو جماعت هميشه په حق باندی ولاړ وی، ددغه جماعت مخالفين به هغوی ته هيڅ صدمه ونشی رسولای اونه به ئی دحق له لاری څخه منحرف کړای شی، تر هغی چه دالله تعالى دفيصلى وخت راورسيږي او دوی بيا هم په حق ټينګ ولاړ وی، که تاسو صبر وکړی او تقوی اختيار کړی، نو دمخالفينو سازشونه به تاسو ته هيڅ صدمه ونه رسوی او همدغه نبوی ارشاد زمونږ لپاره داطمينان او ډاډ وسيله او د مشکلاتو او ربړونوپه دی سختو لحظو کی زمونږد لاری مشال دی.

په هګنرهکي داسلامي امارت دمنتخب امير شهيد شيخ جميل الرحمن (رحمه الله) له خطباتو څخه

الحمد لله نحمده ونستعينه ونستغفره ونعوذ با لله من شرور انفسنا ومن سيئات أعمالنا من يهده الله فلامضل له ومن يضلله فلاهادى له ونشهد أن لاإله إلاالله ونشهد أن محمداً عبده ورسوله.اما بعد فاعوذ با لله من الشيطن الرجيم بسم الله الرحمن الرحيم
«ومن أظلم ممن افترى على الله كذباً»
(صدق الله العظيم)

عزتمندو حاضرومسلمانانو ورونو!

يوه مسئله بار بار کيږی، چه عمل پری نه ليدل کيږی، بيا هم ضرورت دی ته وی چه مسئله بيان شی. دلمانځه متعلق هميشه علماء دمسلمانانو په وړاندی بيان کوی خوبيا هم په دی جماعتونو کی چه مونږ دډيرو خلکو لمونځونه وينو، دا نه دامام ابوحنيفه (رحمةالله عليه) په مذهب باندی صحيح دی، نه دامام شافعی (رحمةالله عليه) په مذهب باندی صحيح دی، نه دامام مالك (رحمةالله عليه) اونه د امام احمد (رحمةالله عليه)په مذهب صحيح دی، دانه يوازی داچه د دوی دمذهبونو په نزدصحيح نه دی، بلکه هيڅ يوعالم ورته صحيح نه شی ويلی. داچه يو سړی راځی، اودس کوی او په جماعت کی په لمانځه ودريږی ، کله چه د الله (جل جلاله) په وړاندی ودريږی، هيڅ ئی دی ته خيال او فکر نه وی چه زه د چا په وړاندی ودريږم؟ له دی وجی نه وروسته دلمانځه چه کوم ارکان او اعمال اداء کوی هيڅ يو مذهب والا ورته صحيح نه شی ويلی، چه دالمونځ دی صحيح وی.رکوع، او قومه، (د سميع الله لمن حمده دويلو په وخت کی مظبوط ودريدل) ئی برابرنه وی، سجده اوجلسه (ددوارو سجدو په منځ کی ناسته) ئی برابرنه وی.

ستاسو پدی محضر او اجتماع کی به د شلو «٢٠» څخه هم د عالمانو تعداد زيات وی خوهيڅ عالم ددی سړی لمونځ ته صحيح نشی ويلی .دا لمونځ خطا دی اوپيغمبر(صلی الله عليه وسلم) په فتوی باندی صحيح نه حسابيږی.

وائی چه د رسول الله (صلی الله عليه وسلم) په مخ کی يو صحابی لمونځ کاوه ،په لمانځه ودريد، کله چه ئی رکوع وکړه په رکوع کی ئی اعتدال، اطمئنان، برابرښت، سکون، آرامی اودرنګ نه ؤ، همدارنګه قومه ئی وکړه په قومه کی ئی درنګ، اطمئنان، اوسکون نه وو، سجده ئی وکړه په سجده کی ئی هم دغه اعمال نه وو، ددواړو سجدو تر منځ په کښيناستلو (جلسه) کی ئی هم دغه اعمال نه وو، کله چه ئی لمونځ خلاص کړ. پيغمبر(صلی الله عليه وسلم) ورته وويل: (قم فصلی فإ نك لم تصلی) ای سړيه! پاڅيږه لمونځ وکړه! تالمونځ نه دی کړی. هغه سړی بيا پورته شو اولمونځ ئی وکړ، پيغمبر (صلی الله عليه وسلم) ورته بيا وويل چه لمونځ وکړه تا لمونځ ندی کړی اودغه لمونځ ته ئی بيا لمونځ ونه وايه،په دريم ځل بيا پورته شو او دمعمول په شان ئی لمونځ وکړ، پيغمبر (صلی الله عليه وسلم)ورته بيا حکم وکړ چه لمونځ دی نه دی کړی لمونځ وکړه! هغه سړی راغی او رسول الله (صلی الله عليه وسلم) ته کښيناست او ورته وئی ويل: ای دالله رسوله! زه خو ددی نه اخوا بل لمونځ نه پيژنم! هغه به هم ستا په شان دا ويلی وای چه دا زما دپلار او مور لخوا راښودل شوی لمونځ دی.

په قندهار کی يو سړی زما په مخکی لمونځ وکړ، رکوع، سجده، قومه او جلسه هيڅ ئی برابر نه وو، ما ورته وويل: چه وروره! دا لمونځ بيا وکړه کوم چه تا وکړداخطا دی. هغه سړی وويل دا لمونځ می ماته پلار ښودلی، ما ورته وويل چه پلار دی هم خطا

لمونځ کړی دی، دا لمونځ خو د پلار له خوا نه دی شروع شوی، دا خو د الله تعالی بندګی ده او مونږ ئی پدی خاطر کوو چه الله (جل جلاله) پر مونږ فرض کړی دی او پخپل کتاب (قرآن پاک) کی ئی دسلګونو ځلونه هم زیات ذکر کړیدی او پیغمبر (صلی الله علیه وسلم) دلمانځه هغه نقشه مونږ او تاسی ته ښودلی ده. کومه چه هغه ته دجبرئیل(علیه السلام) پواسطه په دوه ؤ ورځوکی ښودل شوی وه او دوه ورځی ئی پیغمبر (صلی الله علیه وسلم) ته عملی امامت ور کړی ؤ. دا لمونځ چه تاسی ئی کوی که دا درته پلرونو ښودلی وی اوکه میندو، خو دا لمونځ د الله تعالی لمونځ نه دی، په ځای ددی چه الله(جل جلاله) ددی لمانځه په کولواجر درکړی، په دی به سړی ته عذاب ورکوی.

حضرت علی (رضی الله عنه) د مازیګر له لمانځه څخه وروسته یو سړی په لمانځه ولید، ورته ئی وویل: ای سړیه! دالمونځ مه کوه : هغه سړی ورته وویل چه آیا الله (جل جلاله) به ماته پدی لمانځه عذاب راکوی؟ حضرت علی (رضی الله عنه) ورته وویل: چه الله(جل جلاله) چاته په لمانځه عذاب نه ورکوی، مګردا لمونځ پیغمبر(صلی الله علیه وسلم) منع کړیدی، نو دالمونځ نه شو اوچه لمونځ نه شو، نو ته دالله تعالی په لمانځه لوبی کوی پدی لحاظ الله پاک عذاب درکوی.

مونږ وایو چه لمونځ خو دفلاح او نجات لاره ده نو چه صحیح ئی ونه کړو او دالله تعالی په لمانځه اوبندګی‌لوبی کوو، په ځای ددی چه زمونږ دابندګی دالله په وړاندی په بندګی‌حساب شی اواجر راکړی نو اجرنه راکوی بلکه عذاب به راکړی.

لدی وجی نه حضرت ابن عباس (رضی الله عنه) فرمائی: کله سړی له لمانځه نه کرځی دلمانځه سلمه حصه ئی په دفتر کی لیکلی شوی وی، کله له لمانځه نه ګرځی لسمه حصه ئی په دفترکی لیکلی شوی وی، کله ګرځی نیمه حیصه ئی په دفتر کی لیکلی شوی وی او کله ګرځی چه هیڅ ئی په دفتر کی نه وی لیکل شوی لمونځ خو ئی کړی وی مګرپه دفترکی ئی لمونځ نه وی لیکل شوی. زه تاسو نه پو ښتنه کوم ای ورونو! چه لمونځ کوی‌ نو په صحیح طریقه ئی ولی نه کوئ؟ په نورو شیانو کی خو به دا ووائی چه دا دامام ابو حنیفه (رحمه الله) مذهب دی. دا دامام شافعی (رحمه الله) مذهب دی او دا د امام مالك (رحمه الله)مذهب دی، نو دا کوم لمونځ چه ته اداء کوی دا خو په یومذهب هم صحیح ندی. نوولی ځانته دوکه ورکوئ؟ او ولی دالله تعالی په لمانځه لوبی کوئ؟

پیغمبر(صلی الله علیه وسلم) فرمائی: (فانما یناجربه) کله چه یو سړی په لمانځه کی داخل شی، له الله تعالی سره د ده دغوز خبری شروع شی، د ده مکالمه، تعلق او رابطه له الله(جل جلاله) سره قایمه شی او له مخلوق څخه ئی رابطه قطع شی. نو چه دالله تعالی لوئی، عظمت او جلال ستا په زړه کی ناست نه وی، د هغه په مخ کی دهغه په بندګی‌لوبی کوی، ستا سره ددی نه داویره نه پیداکیږی چه په دنیا کی به زما د لمانځه په کولو زما په ژوندڅه اثر پریوځی، دا لمونځ به زما دهدایت وسیله وګرځی اوکه نه دا لمونځ به زما لپاره نور هم د بیلاری‌وسیله شی.

نو ورونو! لمونځ صحیح کړی او په صحیح طریقه ئی اداکړی ځکه جماعت ته هم راشی. اودس هم وکړی او داسی لمونځ وکړی چه شرعاً صحیح نه وی نو چه لمونځ دی صحیح نه شو، تارك دلمانځه وګرځیدی: ستاسو هغه ځامن چه په اسلامی مدارسو کی سبق وائی هغه پدی مشهور حدیث ښیر ښه پو هیږی چه (ومابین العبد والکفر ترك الصلاة) دبنده اوکفر تر منځ ډیره فاصله نشته، فقط پریښودل دلمانځه دی. چه لمونځ ئی تر ك کړی وی دکفر احاطی او دایری ته ورواوښت . لمونځ دالله تعالی په وړاندی اهمیت لری، دالمونځ دمسلمانی‌ او ایمانداری‌شعار او علامه دلیل ګرځیدلی دی، ځکه که څوك لمونځ کوی مسلمان او که ئی نه کوی کافردی.

هغه څه چه دمسلمانی‌ او کفر تر منځ جدائی راولی، پرهغه ته لوبی کوی، نوته فکر وکړه چه په تاکی به د دین نور څه پاتی وی؟ بیا به دحلالو او حرامو تر منځ څه فرق وکړی ؟ بیابه داسلام دنورو فرایضو اوواجباتو څه فرق وکړی؟

حضرت عمر(رضی الله عنه) خپلو والیانو ته ولیکل چه اول هغه څه چه تاسی پری اهتمام کوی یعنی تاسی ئی په اجرآتو زیاته توجه کوی هغه لمونځ دی او هغه څوك چه لمونځ ضایع کړی او له لمونځ څخه علاوه چه نورکوم حقوق د ده مربوط دی (که هغه دالله(جل جلا له) دی او که د مخلوق دی، نوری ذمه واری‌چه دد په غاړه دی که هغه دالله په رابطه دی او که دمخلوق په رابطه) بیا به هغه هم پوره نه کړای شی، نو چه لمونځ ئی ضایع کړ نورهر څه ضایع کوی.

دوهمه مسئله دعلم مسئله ده. پیغمبر (صلی الله علیه وسلم) ته الله تعالی فرمائی «قل رب زدنی علما» ووایه ای پیغمبره! یعنی زما نه خواست وکړه! ای زما ربه! زما علم زیات کړی، دعلم او پوهی په هکله ورته امر کوی اوعلم حاصلول دالله(جل جلاله) له بندګی څخه یوه اهمه بندګی ده، څرنګه چه لمونځ یوه فریضه ده داسی علم حاصلول هم یوه فریضه ده. یو سړی تجارت او سوداګری د دی لپاره کوی چه د خپل ځان او اولادلپاره نفقه پیداکړی نو دعلم د فریضی پواسطه کولی شی چه دحلالو او حرامو فرق وکړی چه داد الله (جل جلاله) بندګی ده. یو سړی دهقانی کوی، مالداری کوی،دهغی لپاره به دهغی متعلق علم حاصلوی، زه ستاسی ټولونه دا پوښتنه کوم چه ای مسلمانانو ورونو!

چه شپیته،اویا (۶۰-۷۰) کاله ستاسی په دین کی تیر شی او دالله(جل جلاله) حضورته ولاړ یاست او په هر لمانځه کی دا

وائی چه (سبحا نك اللهم وبحمدك) او ستا- سو دومره غفلت او بی پروائی وی له علم سره چه که څوك درنه تپوس وکړی چه د(سبحانك اللهم ..) څه معنی ده؟ دا عذروړاندی کړی چه زه خو عالم نه یم!

شپیته اویا کاله الله(جل جلاله) ته ودریږی او ستا سره ددین دپوهی دومره اهتمام نه وی چه ځان خو پوه کړی چه د«سبحا نك اللهم ..» مطلب څه دی؟ که الله(جل جلاله) نه خواست کوم، که الله تعالی ته خپل حاجات وړاندی کوم، که دالله(جل جلاله) لوئی او عظمت بیانوم،که دالله(جل جلاله) له دښمنانو نه دبرائت او بی زاری وعده کوم، که دالله تعالی له دوستانو سره دنصرت او ملاتړ وعده کوم یعنی داچه زه ولاړیم دالله (جل جلاله) په وړاندی څه وایم! که چیری مونږ دیو لمانځه په اداءکولو او معنی صحیح پوه شو، داټول شرکی عقایداو اعمال چه په مونږ کی دی او زمونږ ټول اعمال تباه کوی، بیابه مونږټول له شرك څخه بیزاره او پاك شو، همیشه به زمونږ سره دپیغمبر(صلی الله علیه وسلم) دسنتو او اتباع فکر وی. نو زه دا وایم چه مونږ په استغنا او بی پروائی کی پراته یو، هغه بندگی چه په ټوله شپه او ورځ کی الله(جل جلاله) پر مونږ پنځه کرته فرض کړیده او په دی بندګۍکی چه اسلام کوم کلمات مونږ ته تعلیم کړی دی، د دی علم حاصلول پر مونږ فرض دی، ددی فریضی څخه مونږ بی پروائی او غفلت ولی کوو؟

تاسی ټول مسلمانان یاست او دلته پدی خاطر راغلی یاست، چه مونږ دالله(جل جلاله) بندگان یو او دا لمونځ زمونږ فریضه ده، نوله تاسی څخه پوښتنه کوم چه لمونځ کول در باندی فریضه ده، علم درباندی فریضه ده، دلمانځه علم حاصلول درباندی فریضه ده، په دی فریضوکی درباندی یا ۴۰ -یا ۶۰ -یا ۸۰ او یا سل کاله عمر تیرشی اوته هم داسی غافل ئی! ستا به وړاندی

ددی موجبه څه شی دی؟ ځینی یا کل خلك وائی چه الله(جل جلاله) غفور اورحیم دی، نو ظالمه! دالله(جل جلاله) مغفرت اورحمت خو دا وو چه کتاب ئی راولیږهٔ، پیغمبر(صلی الله علیه وسلم) ئی راولیږه او سمه لاره ئی راته وښودله، داد الله(جل جلاله) رحمت وو او دا دالله (جل جلاله) درحمت تقاضا وه چه پر دی لاره لاړشه! نوچه مونږ ته درحمت لار ښودل شویده او مونږ پری نه ځو، دا رحمت به مونږ ته څنګه په نصیب شی؟

ټولو کفارو درحمت په لاری له تګ څخه انکار کړیدی او درحمت په لاره نه ځی نو څوك داسی ویلی شی چه په دی کافرو به الله(جل جلاله) رحمت وکړی او جنت ته به ئی بو ځی؟ ځکه چه کافر دالله درحمت په لاری له تګ څخه انکار کړی دی او کافر دی نو کافر خو جنت ته نشی تللای او له رحمت څخه محروم پاتی شو، دالله(جل جلاله) انتهائی اووسیع رحمت جنت دی که کافر ووائی چه زه دا نه منم! الله(جل جلاله) نه منم، پیغمبر (صلی الله علیه وسلم) نه منم او داکومه لاره چه ئی رالیږلی ده دا نه منم، خو الله(جل جلاله) رحیم دی، ما به وبښی، همدارنګه هغه څوك چه داسلام په دایره کی داخل شویدی او د (لااله الا الله محمد رسول الله) کلمه وائی، داسلام په دروازه خو راننوت مګر اسلام چه د رحمت کومه لاره ښودلی ده، په دغه لاره نه ځی، نو زه وایم دا سړی خو یا پاګل دی او یا لیونی دی او یاله اسلام څخه کرکه او نفرت لری، خوداسلام تر پردی لاندی ځان خلاصوی.

الله(جل جلاله) رازق دی که نه دی؟ هو! دی، نو ته ظالم ولی په بازار کی کښینی او تجارت کوی؟ دا وایه چه الله رازق دی، نو ته دهقانی ولی کوی؟ دا وایه چه الله(جل جلاله) رازق دی، نو ته محنت، زحمت او خواری ولی کوی؟ داوایه چه الله(جل جلاله) رازق دی. دخپلی خیټی متعلق دالله(جل جلاله) په رازقیت ستا امید نشته، هلته

رازقیت پریږدی او لګیائی محنت کوی! هلته به طبعاً دا ځواب وائی چه هو! الله(جل جلاله) رازق دی خو درزق لاری ئی رالیږ لی دی.

داد الله(جل جلاله) له سنت او عادت څخه خلاف ده، که چیری یوسړی په جماعت او یاکور کی کښینی او په سر څادر واچوی او دا وائی چه الله(جل جلاله) رازق دی، زما ښځی، زما اولاد او ماته به هم رزق رارسوی! نو داسړی یا پاګل دی او یائی ځان سوال ته جوړ کړیدی. ځکه الله(جل جلاله) د رزق د پیداکولو وسیلی رالیږلی دی چه دهقانی ده، زراعت دی، تجارت دی، چوپانی او محنت دی. د الله(جل جلاله) درکړی وسیلی به استعمالوی او پس له هغه به ترینه رزق غواړی او که چیری دغه وسیلی او لاری نه استعمالوی، نو رزق له کومه شی؟

زمونږ او ستاسی پیران صاحبان، چه مونږ او تاسی به دا سوچ او فکر کاوه چه دوی ته غیبی رزق راځی، دوی چه په سر څادر اچولی وو او ناست وو، دوی ته غیبی رزق نه راتلو بلکه زمونږ او ستاسی خیرات ته به محتاج وو او هغه سړی ئی خوښ وو چه شکرانه ئی ورکوله هغه چا چه جائزه لاره پریښی ده او درزق دګټلو په خا طر ئی نا جا ئزه لاره غوره کړی، په حقیقت کی په ناجائزه لاره تللی دی.

اوس سوال دا دی چه پیغمبر (صلی الله علیه وسلم) داسی لاره اختیارول حرام کړی دی، په ځای ددی چه ته ئی نوروته ورکړی ته ئی له نورو نه غواړی، داشریعت بنه نه گڼی دا طریقه حرامه ده.

سوال کول د دری کسانو لپاره حلال دی: یوهغه چه ددووقومونو تر منځ دښمنی او فتنه وی او څوك پورته شی او جوړه وکړی نو داسړی به ګرځی سوال به کوی او دروغی جوړی متعلق تاوان او غوښتنی به پوره کوی، او یایو سړی داسی لوږي وهلی

وی چه دکاوند دری کسان ئی دا گواهی ورکړی چه داسړی واقعاً درزق دګټلو څه وسیله نلری او لوږی وهلی دی او دریم کس می له ذهن څخه وتلی دی، ذهن کی می نه راځی، خودادری کسان دی چه سوال ورته حلال کرځیدلی، کله چه به پیغمبر (صلی الله علیه وسلم) ته څوك راغی او عرض به ئی ورته وړاندی کړ، هغه به ورته وکتل که قوی او درزق په ګټلو به قادرؤ او محنت به ئی کولی شو، نو ورته به ئی وویل چه ای سړیه! ستالپاره پدی مال کی حلالوالی نشته، لاړشه او مزدوری وکړه! دا سړی ئی خپل عمل ته حواله کړیدی، الله پاك درزق وسایل رالیږلی دی، که هغه وسایل سړی استعمال نه کړی نو بیا به دحراموله لاری رزق ګټی په هر صورت، یاحلالی لاری او یاحرامی لاری، خوهیڅ چا ونه ویل چه دالله(جل جلاله) رضاته پیښی غزوم او هیڅ نه کوم، مگر د لمونځ، اسلام، علم او پوهی متعلق له ځان سره ظالمه ولی جفا کوی او وائی چه:

ـــ الله(جل جلاله) غفورالرحیم دی. ته وائی چه زه څنګه علم حاصل کړم؟طریقه ئی څه ده؟ د دی معنی دانه ده؟چه بڼځه او وارهٔ دی پریږده او له سهار نه ترماښامه کتاب په څنګ کی ونیسه او په مدرسه کی ئی واروه، پنځه وخته لمونځ پر مونږ اوتاسو الله(جل جلاله) فرض کړیدی او دلمانځه د اداء کولو په خاطر جماعت ته راځی، همیشه په جماعت کی ملاموجود وی، په ملا دا لازمه کړی چه په هر لمانځه کی ترینه یو ټکی دلمانځه ترجمه زده کړی مثلاً ملاصاحب درته د«سبحانك اللهم» (پاکی ده الله تالره) کلمه وویله! څه په بازار کی کښینه، خپله ددوکانداری سودا کوه، مگر دا ټکی مه هیروه، بیا چه مازدیګر راغلی، بیا درته وائی «وبحمد ك» (ثناده تالره) همدا شان په هر لمانځه کی روزانه یو یو ټکی یادوی، په میاشت کی ټول لمونځ یادوی، همداشان ورو ورو دلمانځه په معنی ستاسی علم حاصلیږي. له هغې وروسته د«استغفرالله» ویل، د«الله اکبر» ویل اویا داسی نورو ډیرو کلماتو سهار او ماښام ویل چه پیغمبر (صلی الله علیه وسلم) مونږ ته په بعضو حالاتو کې تعلیم راکړی دی، مستحب یاضروری دي چه سړی ئی باید یاد او په معنی ئې ځان پوه کړي. دا مهمه نده چه سړی بایدمدرسي ته لاړشي او کتاب په لاس کې واخلي نو علم به حاصل کړی، بلکه په دې طریقه کولی شي څکه چه پنځه وخته فرض لمونځ ته جماعت ته حاضریږي، اوله ملاء نه یویو ټکی اخلي اوهغه یادوي،نو وواياست چه دا دزده کړې طریقه ده او که نه؟ راځی چه لدې څخه وروسته په جمع دا وعده وکړو چه ټول به ددې مقصد پخاطر دجماعة طالبان جوړیږواوله هر لمانځه څخه وروسته به له ملاء صاحب نه یو یوټکی اخلو او ټول لمونځ به پدې طریقه یادوو!

هغه څوك چه دلمانځه معنی نه پیژنی لدینه وروسته وعده ده،چه پدې طریقه به لمونځ یادوی!

تر ټولولړی درته زهٔ له دې ټکي نه شروع کوم دا یاد کړی‌او بیا به ئی دملاء په وړاندي تیروی«سبحانك اللهم»(پاکي ده الله تالره) دا شو ستاسي دنن لپاره دلمانځه لمړنی ټکی.

یوه بله ضروري مسئله واوری‌او هغه دا چه پیغمبر(صلی الله علیه وسلم) فرمائي: له دین سره چه چا سیالي شروع کړې ده، نو دین هغه کمزوری کوی معنی داده چه یو سړی وائي زه به همیشه روژه نیسم. نو دا سړی مغلوبیږي او دین پرې غالبیږي، څکه چه دا سړی نشي کولی چه ټول عمر روژه ونیسي. همدارنګه که څوك ووائي چه زه به ټوله شپه الله(جل جلاله) ته ودریږم نو نشي ودریدلای، پدې اساس پیغمبر(صلی الله علیه وسلم) فرمائي: چه د دین سره سیالي مه کوی، په دین کې الله (جل جلاله) ته هغه عمل خوښ دی،چه په هغه کې همیشه والی او دوامداری وي.

مونږ هم یو سیالي شروع کړیده او دا راـ باندې درنه شویده. پیغمبر(صلی الله علیه وسلم) دجمعې له لمانځه نه وروسته کله دوه رکعته لمونځ کړی او کله څلوربس، مگر مونږ وړپسې زیاته کړې ده. دوه رکعته کوو، څلوررکعته کوو، څلوررکعته کوو اوبیا دوه رکعته نورهم کوو چه ټول «۱۲» رکعته شول، نو لمونځ ګذار له لمانځه سره سره خپل دوکان او نور رنګ رنګ کارونو ته هم فکر او سوچ کوي او دولس رکعته لمونځ کوي خو ټول خراب کوي. لمونځ خو خیردی که څوك ډیر کولای شي ودې کړي، مگر هغه سنت چه له فرض لمانځه نه وروسته دوه رکعته دي یاڅلوررکعته دي، صحیح دي وکړی او که نورهم کولای شي ودې کړي، مگر د احتیاطی ټکی تري کټ کړی او چه دا احتیاطي ټکی ورته وائی، والله چه ددې نه پیغمبر(صلی الله علیه وسلم) خبر ؤ، نه تري صحابه کرام خبر وو، نه تري څلور واړه امامان خبروواو نه تري ټول تابعین خبروو، دا د احتیاطي ټکی له لسمي صدی څخه راپدیخوا شروع شویدی، زر کاله بعد یو ملاء صاحب ویلي دي چه دامعلومه نه ده چه داد جمعي لمونځ به صحیح وي او که نه، نو راځی چه دا څلور رکعته احتیاطي وکړو، نو دا څلور رکعته به دما سپښین دلمانځه په ځای ودریږی، داوول لمونځ په یو ګمان راشروع شویدی. زه وایم دا شك خو په هر لمانځه کې شته، یعنی دمازدیګر لمونځ کوو، دا معلومه نه ده چه قبلیږي او که نه؟ راځی څلور نور وکړو او داسې نور ټول لمونځونه داسې دي. دجمعې لمونځ الله(جل جلاله) پرمونږ فرض کړی دی، که شرایط صحیح وي،الله(جل جلاله) به فضل وکړي او قبول به ئي کړي او که شرایط صحیح نه وي نو دائې راته نه دې ویلي چه دا قبول ندی نور وکړئ! زه وایم، که تاسې دولس رکعته کوئ، نوهم صحیح ئې وکړی اوکه دولس نه کوی‌او درته مشکلیږي نوپدې سنتو کې تاته اختیاردی که دوه رکعته کوې، که څلوررکعته کوي او که شپږرکعته کوي مگر صحیح به ئې کوې.

(والسلام علی من التبع الهدی)

داسلامي علماؤ

دتوجه وړ

مونږ دافغانستان دکنړونو دآزادی سیمی دجریاناتو په رابطه دپاکستان، افغانستان او ټولی اسلامی نړۍ له جیدو علماء کرامو څخه هیله من یو چه دعامو مسلمانانو خصوصاً دافغانستان دمجاهدینو دلار ښوونی په غرض د اسلامی شریعت په رڼا کی دلاندینیو پوښتنو په وړاندی خپله شرعی فتوی وړاندی کړی:

مونږ یقین لرو چه دافغانستان له اسلامی جهاد سره داسلامی همدردی او همدارنگه دملی او بین المللی مطبوعاتو په واسطه داحقیقت هر چاته په ډاگه دی چه څو کلونه دمخه دکنړونود ولایت مجاهدینو ته داسرلوړي په برخه شوه چه له نورو ولایاتو څخه دمخه خپل ولایت فتح اوپه مکمل ډول آزاد کړی.

دکنړونو دولایت له فتحی او آزادی څخه وروسته دکنړونو د ټولو جهادی گوندونو دمشرانو، علماء کرامو، قوماندانانو او ټولو عوامو په گډه فیصله او تعهداتو د کنړونو په ولایت کی داسلامی امارت په نامه دیوی واحدی اسلامی شرعی اداری دتأسیس فیصله وشوه اوددی هدف د لاسته راوړلو لپاره دټولو گوندونوله خوا یومتحد عالی کمیسیون تشکیل شو چه «١٨» تنه غړی ئی درلودل او ددی کمیسیون تر سرپرستی لاندی دکنړونوپه ولایت کی عام انتخابات ترسره شول. دانتخاباتو په نتیجه کی یوه منتخبه شوری چه «١٢٠» تنه غړی ئی درلودل رامنځ ته شوه. دغی منتخبی شوری اسلامی امارت تاسیس کړ او داسلامی امارت له تأسیس څخه هدف دا وُچه په دی آزاد ولایت کی دخلکو ژوند داسلامی شریعت په چوکاټ کی رهبری شی، ځکه چه په آزادو علاقو کی داسلامی شریعت تنفیذ دمسلمانانو دینی فریضه ده. دکنړ په عاموانتخاباتو کی دالشیخ جمیل الرحمن (رحمه الله) تر رهبری لاندی دجماعةالدعوة تنظیم زیات اکثریت ترلاسه کړ، لیکن د مجا هدینو دزیات اتحاد او یووالی په غرض دټولوگوندونومنتخب نمایند گان په دغی اسلامی اوشرعی اداره کي شامل شول. د دي خبري یادونه ضروري بولو چه د دي شرعي اداري دقیام په خاطردکنړدټولوگوندونودمشرانواوقوماندانانوترمنځ تحریری حلفیه معاهدات شوی دی چه ځیني اسناد ئی په همد ی گڼه کښی موجود دی. لیکن دحکمتیار حزب دانتخاباتودنتایجو تر وخته پوری زیات سر گرم اوفعال معلومیده، خوکله چه ئی انتخابی نتایج ولیدل، نو نه ئی دخپلوحلفیه معاهداتو پروا وکړه اونه ئی انتخابی عمل ته داهمیت په نظر وکتل، بلکه داسلامی امارت له تاسیس سره ئی خپل مخالفت ته ملاوتړله.

دانتخاباتو له نتایجو څخه وروسته معلومه شوه چه دحکمتیار حزب فقط دخپل اقتدار دلاسته راوړلوپه غرض په انتخاباتی عمل کی گډون کړی وو،کله چه د انتخاباتی نتایجوپه لیدلوسره ئی داقتدار هوس نه پوره کیده، نو په ښکاره ډول ئی د دغی شرعی اداری مخالفت ته ملاوتړله. لیکن داسلامی امارت پاسدارانو دامن، اسلامی ورور گلوی او اسلامی جهاد د ضرورتونو په خاطر ددوی ډیری نادودي وزغملی، خوسره له دی ئی هم په یوه اوبله بهانه غوښتل چه داسلامی امارت دله منځه وړلوپه غرض خپلودشمنانه اعمالوته دوام او شدت ورکړی اود کنړونو په داخل کی بدامنی رامنځ ته کړی، په داسی حال کی چه داسلامی امارت اداری دامنیت داستحکام ذمه واری په غاړه درلوده، لهذا داسلامی امارت انتظامیی څو څو واری دوی ته خبرورکړچه د قانونی مقرراتوڅخه سرغړونه ونه کړی، متاسفانه چه د پخوا په نسبت ئی لازیات خپلو دشمنا- نه اعمالوته دوام ورکړ اود دغی اسلامی اداری دله منځه وړلوپه خاطرئی له هری ناجایزی حربی څخه کارواخیست، د دوی دظالمانه اعمالوپه نتیجه کی په ٥/ ١٠/ ١٤١١ه ق نیټه د شپي له خواداسلامی امارت دری تنه موظفین شهیدان او څلورتنه نور

زخمیان شول. کله چه اسلامی امارت له دوی څخه دقاتلومجرمانو دتسلیمی غوښتنه وکړه، نو اسلامی شریعت ته دغاړه ایښودلو پرځای ئی په عامه جګړه پیل وکړ چه ددری ورځو په جریان کی داسلامی امارت پاسدارانو په کنړ کی عمومی امنیت برحال کړ. له دغه ناکام بغاوت څخه وروسته داسلامی امارت انتظامیی له دوی سره له زیاتی نیکی روئی اونرمی څخه کارواخیست او عمومی عفوه ورته اعلان شوه، دعمومی عفوی له اعلان څخه وروسته داسلامی امارت له خوا یوه اعلامیه خپره شوه چه په هغی کی له دوی څخه غوښتنه شوی وه چه داسلامی جهاد تیري قربانی په اوبو لاهونه کړی اودشرعی اداری منلوته غاړه کیږدی او له دهری حکومت سره دجهاد په غرض خط اول ته لاړ شی، اسلامی امارت به ستاسی هرډول مرسته کوي له اسلامی حزب سره که کومه ګیله یا شکایت یا تنازعه وی، نودالله تعالی حکم ته دی غاړه کیږدي او خپله تنازعه دی دقرآن اوسنت په رڼا کی حل او فصل کړی. دافغانستان، پاکستان او ټولی اسلامی نړۍ جید او متقی علماء کرام کنړ ته راغلل، هغوی هم داسلامی شریعت په رڼا کی دتنازع فیه مسائلو دحل اوفصل غوښتنه وکړه، داسلامی امارت آمیر هغوی ته دمباهلی دعوت ورکړ چه تر څو عامو مسلمانانو، مهاجرینو او انصارو ته څرګنده شی چه کومی ډلی دالله تعالی له حدودو څخه سرغړونه کړیده. لیکن متاسفانه چه هغوی د شریعت په رڼا کی دمسائلو حل وفصل مسترد کړ او دسرحدی علاقو قبائل ئی دپیسو په لالچ وغولول او ورسره ئی دننګرهاراو لغمان اجرتی قاتلان په کرایه ونیول او په کنړ ئی ددوهم ځل لپاره یرغل وکړاو دکنړ داسلامی امارت په خلاف ئی عمداً مسلح جنګ شروع کړ. دلسو ورځو په جریان کی ئي دکنړ ټول عوام لوټ کړل اوله امریکی څخه لاس ته راوړی مدرنه وسله ئی داسلامی امارت په مجاهدینو استعمال کړه او یرغلګرو عناصرو او قبایلی لوټ ماروته ئی وعده ورکړه چه هرڅه دلوټ مارپه دوران کی لاس ته ورځی، هغه به ددوی ملکیت وی. دغو وحشی لوټ مارانو داسعد آباد دخلکو داستوګنی دکورونو دروازی، کړکی اودآبادی لرګی هم لوټ کړل، هر خوا وحشت، بربریت او بدآمنی پیل شوه، اسلامی امارت دټولو مجاهدینو یوه شریکه منتخبه اداره وه چه په کنړ کی ئي اسلامی شریعت نافذ کړ، حدودالله ئی جاری کړل، آمن او امان ئی بر حال کړی وه، ډیر مسجدونه جوړ شول او په هر مسجد کی دقرآن اوحدیث ددرس انتظام شوی ؤ او دخلکو دسوکالی په خاطر ترقیاتی منصوبی پکار اچولی شوی وی.

لیکن دحزب حکمتیار ددی تحمیلی جنګ په وجه دمجاهدینو دغه متحده اسلامی اداره له زیاتو مشکلاتو سره مخامخ شوه. د دوی دقتل، غارت او بربریت په وجه اوس دپارټی په بنیاد هیڅوک نه شی کولای چه الهی حدود نافذ کړی او دخلکو ژوند تراسلامی شریعت لاندی تر سره شی.

مونږ د کنړ مسلمانان د ټولو اسلامی هیوادو له جیدو علماء کرامو څخه په دی هکله شرعی فتوی غواړو چه.

١- دحکمتیار حزب داسلامی امارت په خلاف جنګ شروع کړی او د خپلو حلفیه معاهداتو خلاف ورزی ئی کړیده.

٢- حزب حکمتیار په انتخاباتو کی برخه واخیسته، لیکن انتخابی نتایج ئی تسلیم نکړل.

٣- اسلامی امارت په کنړ کی اسلامی شریعت نافذ کړ، لیکن حزب حکمتیار دغه مرکزی منتخبه شرعی اداره مختل کړه، مسلمانان ئی لوټ کړل، قبایلو ته ئی پیسی ورکړی چه مسلمانان ووژنی او د کنړ ټول مسلمانان ئی له زیاتو مصیبتونو سره مخامخ کړل.

٤- دحزب حکمتیار دمخالفانه اعمالو په وجه دکنړ دخط اول په محاذ جهاد عملاً معطل شویدی.

دحکمتیار دغی ډلی چه دمجاهدینو دمتحدی اسلامی اداری دله منځه وړلو لپاره ئي له وینو تویولو څخه کار واخست:

١- پدی هکله شرعی حکم څه دی؟

٢- له دغی ډلی سره کمك او مرسته څرنګه ده؟

٣- هغو خلکو چه د دنیوي متاع دلاس ته راوړلو په غرض ئي په دغه جنګ کی برخه اخستی، دهغوی په هکله شرعی حکم څه دی؟

٤- داسلامی امارت دمجاهدینو دقاتلانو او دهغوی دمال، سامان او کورونو دلوټ کونکو په هکله شرعی حکم څه دی؟

داسلامی امارت انتظامیه دکنړ په ټولو برخو کی دالهی حدودو په تنفیذ توانیدلی وه، کله چه دحزب حکمتیار دتحمیلي جنګ په وجه اوس څوك شرعی حدود نه شی قائمولی، عوام خلك له بد آمنی سره مخامخ دی.

یوازی او یوازی دکنړ په یوه محدود ولایت کی داقتدارد لاس ته راوړلو په خاطرد دومره زیاتی تباهی د رامنځ ته کونکو په برخه کی شرعی فیصله صادره کړی چه ستاسی دشرعی فیصلی په رڼا کی داسلامی امارت مجاهدین دحالاتو په نظر کی نیولو سره په دغه آزاده منطقه کی ددوهم ځل لپاره بیا اسلامی شریعت نافذ کړی.

داخرت په لور

د شیخ جمیل الرحمن سفر (رحمه‌الله)

د۱۹۹۱میلادی کال داګست په ۳۰نیټه دجمعې په ورځ مونږ دشیخ جمیل الرحمن دپېښور په استو ګنځې کې نا ست وو،دجمعې دلمانځه لپاره تیاری نیول کېده، پوره یوه بجه وه. دتلیفون زنګ ووهل شو. یوه ملګری مو دتلیفون غوږی (ګوشک) پورته کړ، «دانا لله وانا الیه راجعون» په ویلو سره یې چیغه ووهله، مونږ ټول هک پک پاتې شوو، پوښتنه مو وکړه څه وشول؟ هغه بیا بیا «انا لله وانا الیه راجعون» وایه، وروسته یې په له غریوه ډک بند بند آواز وویل: یوه عرب ددې پېړۍ ستر شخصیت، لوی مجاهد اودرویش صفته باعمله عالم مؤمن شیخ جمیل الرحمن په خپل کور کې په تومانچه ویشتلی او شهید کړی دی (انا لله وانا الیه راجعون) دغه خبر ډېر ژر هرې خواته دځنګله داور په څېر خورشو، پرله پسې به تلیفون راته، خو مونږ ژرتر ژره تیاری ونیو او دباجوړدښارپه لور وخوځېدو، په زړه کې به مو ډول ډول اندېښنې راټوکېدلې او دشیخ نورانی څېره به مو په سترګو کې چورلېدله، ددیر ضلعې دمنړا پاټک ته په رسیدو دپولیسوله ترتیباتی اقداماتو څخه څر ګنده شوه چې حکومت دغه پېښه په پام کې نیولې ده اودستاینې وړ چارې یې سرته رسولې دي.

په همدې ډول په باجوړ ایجنسۍ کې همدغسې ترتیبات اوتیاری لیدل کېده. «دجماعت الدعوة» دمرکزی دفتر کار-کوونکو دتجهیز او تکفین، تعزیت او دجنازې دلمانځه لپاره اسانتیاوې برابرې کړې وې اوپه دې هکله یې پوره تعاون او مرسته کړې وه.

څنګه چې له موټرنه کوز شوونیغ په نیغ هغې خونې ته ورغلو چې هلته د قرآن او سنت دعالم شهید مړی ؤ او خلک دوروستي کتنې لپاره دڅپاند سیلاو په څېر راروان وو. دشهادت په هیله دهغه نورانی مخ د قاتل دظلم په نښو نښانو روڼ ښکارېده. شیخ په تلپاتې خوب ویده ؤ. په ژوندکې دنهایت مستغنې طبیعت څښتن ؤ، د نبی صلی الله علیه وسلم دفقر استغنا نن په پوره قوت سره ددغه شهید په څېره کې ځلیدله لکه چې مؤمن دوستانو ته وائی: والله چې دبرې لاره همداده. اوغدارانوته وائی: دقیامت په ورځ به هرومرو پرېکړه کېږی او عامو مسلمانانو ته قرآنی لارښوونې دا وریادوی چې: «لاتموتن إلا وأنتم مسلمون» په دې کوټه کې «دجماعت الدعوة» دشورئ غړی ولاړوو. د هغوی په ژبه قرآنی آیتونه وو اودلیدنې کتنې مینه والوته یې دصبر تلقین کاوه، کوټه سلګو په سر اخیستې وه. کله کله به دشیخ دمینه والو دصبر کاسه ډکه شوه او چیغې به یې هم له خولې را ووتلې.

دشیخ ترځنګ دهغه خپل خپلوان او دوستان نژدې څنګ په څنګ سره ناست وو او په یوه ګوښه کې دهغه دوړو وړو زامنو له سترګو نه داوښکو رودونه بهېدل. شیخ خورا ډېر مهربان پلارؤ، خو دافغانستان دجهاد فرایضو هغه ته په هجرت کې دا موقع ورنکړه چې له خپلو بچیانو سره کښېنې اوله هغوی سره مینه وکړی. که به په سفر کې ؤ نو بچیانو به یې دا فکر کاوه چې پلار یې جهاد ته تللی دی او که به په حضر کې ؤ، نو دجهاد مسؤ ولیتو نو، دیتیمانو او کونډو رنډو کفالت او دښوونې او روزنې دچارو دسمون له کبله هیڅکله هم دشپې له ۱۲بجو نه مخکې خپل کورته نه راته اوهغوی به په خپل کور کې دشهید بابا په انتظار له دغه ستر بابا نه لیرې وو.

شیخ به چې دشهیدانو کونډې رنډې او یتیمان لیدل، نو دسخت درد احساس به یې کاوه. دشهیدانو اوبې اسرې بېوزلو مهاجرینو دبچیانو په فکر کې به تر دې پورې ډوب ؤچې خپل اولادونه او کورنۍ به یې هېره شوه. اوس هماغه تنکي او سپېڅلي ګلونه ورته مخامخ ناست دي. که څه هم دوی خپل مصروف بابا ته ډېر نژدې وو، خو دوخت دنشتوالی له امله په دغسې تنګسه کې واقع شوی وو چې ځو شیبې

وروسته له دغې غلې شانته ملگرتيا نه هم بې برخې شول.

دشيخ دليدو لپاره مو دهغه نورو مينه والوته موقع ورکړه، مونږ له دغې خونې څخه ووتلو اونورو کوټو ته ورغلو. هلته دپيښې له پوښتلونه څرگنده شوه چې دهمدې ورځې په سهار دعربو يو اوسيدونکی دشيخ کوټې ته ورننووت او دهغه دکتابتون ترڅنگ چې شيخ به هلته له هيئت سره ليده کاته کول، مخامخ په يوې څوکۍ کښيناست او دقرآن کريم تلاوت يې کاوه. څو څو ځله يې دکوټې له ناستو کسانو څخه دشيخ پوښتنه وکړه، خوهغه په دې ورځ حاجي روح الله کره ورغلی ؤ او د ږز بندې په مورد کې يې له هيئت سره خبرې اترې کولې. دجمعې دلمانځه له آذان نه وروسته يې هغه ناسته ولاړه پای ته ورسوله او خپل کورته راغی. له اودس نه وروسته په يوې څوکۍ کښيناست په همدې ترځ کې نو موړی ازلي بدبخت عرب چې په لاس کې يې قرآنکريم ؤ، او تومانچه يې پټه نيولې وه، شيخ ته ورنږدې شو او ځان يې ورته ټيټ کړ، چاچې دغه واقعه په خپلو سترگو ليدلې وه وايي چې شيخ هم مخ ورواړاوه او غوږ يې ورنږدې کړ چې شايد هغه به ورته دراز څه خبره کوي. دغه بدبخت په همدې مهال کې پر شيخ باندې درې ډزې وکړې چې دوه يې پر نوراني مخ او يوې پر غاړه ولگيد.

قاتل چې د ډزو کوم چلند غوره کړ او هغه يې چې پر کومو ځايونو په دومره چټکتيا سره وويشت له هغو نه دا پته لگيږي چې هغه دغه راز مرگ ژوبلې ته په ځانگړې ډول روزل شوی او پالل شوی دی.

وروسته له دې قاتل ورمنډه کړه او دشيخ پر يوه ځارندوی (محافظ) يې ډزوکړې، په ځغاسته کې يې پر يوه بل سړي چې ديخوا راروان ؤ هم ډزوکړې خو هغوی دواړه ترې بچ شول. په دې ترځ کې ژرترژره نورو ځارندويانو پر دغه قاتل باندې ډزونه وکړل او له خاورو سره يې خاورې کړ، شيخ بې له ځنډه دښار نژدې روغتون ته يوړل شو، خو په لاره کې يې خپله سا لوی څښتن ته وسپارله.

دا وخت دشيخ دکورپه مخ کې گڼه گونه مخ په زياتيدو وه، نو له دې امله ټولو راغلو دوستانو ته (پرته له هغوميلمنو" چې له ليرې نه راغلي وو) وويل شول چې دبهر شپې تيرولو پر ځای په کارده چې ټول انصار او مهاجر وروڼه خپلو خپلو کورونو ته ورشي او دجنازې لمونځ دسهار په لسو بجو اداء کيږي. دپنجاب او سرحد له گوټ گوټ نه دشيخ دوستان (انصار او مهاجرين) دجنازې دلمانځه لپاره ډلې ډلې راروان وو چې ښاريې په سر اخستی وو، په لوډ سپيکر کې بيا بيا دا اعلان کيده چې خلك دې نظم او امنيت وساتي ترڅو يو هم دهغه له وروستي ديدارنه محروم پاتې نه شي.

خلکو ليکې جوړې کړې او په ډيره منظمه توگه په انتظار کښيناستل کله چې ښه مخامخ له لويې دروازې څخه دشهسوار شهيد جنازه را ووتله، ټول خلك په پوره درناوي او احترام ودريدل. مجاهدين نن ددې لپاره راغلي وو چې خپل سالارته وروستي مخه ښه ووايي، يتيمان ددې لپاره راغلي وو چې ددغسې شهيدانو سرې جامې ووينې؛ بې اسرې او بيوزلو مهاجرينو له خپل سر پرست څخه دمحرومتيا په فکر کې افسوس او فرياد کاوه ځکه چې اوس خوله خپل امام څخه بيليدل او داسلامي امارت له شرعي امير څخه رخصتيدل.

ډير ځنډ وروسته يې په غرونو رغونو کې دقرآن حاکميت ليدلی وو، دامام دسمع او اطاعت منظرې يې ليدلې وې. غرونه او رغونه دلومړي ځل لپاره له امن سره آشنا شوي وو. لارې په امن وې، ورځې هوسا او شپې مطمئنې وې، دا ځکه چې دنبي رښتيني وارث د کنړ محدوده خاوره په قرآني نظام مشرفه کړې وه. ډيره موده وروسته دقرآن او سنت دتعليماتو خوږو وږمو چې کوم گلونه داسلامي نړۍ په دغې غرنۍ سيمه کې غوړولي وو هغه يې لازيات دشهادت په رنگ ښکلي کړل او درحمت دپرښتو او جنت الفردوس دجوړولپاره منتخب اووروليږل.

دجنازې لمانځه نه مخکې داسلامي شورئ غړي مولوي رحمت خان اعلان وکړ چې شيخ به په خپل ژوند کې دامير او جماعت پرلزوم باندې ډير زوراچاوه، نو دجماعت الدعوة له خوا مولوي سميع الله دشيخ جانشين او امير وټاکل شو؛ دالله تعالی شکر اداء کوو چې هغوی ته يې دشيخ له تدفين نه مخکې دامير دټاکلو توفيق ورپه برخه کړ، شيخ نوموړي جماعت دقرآن او سنتو پر بنسټ ټينگ درولی ؤاو مونږ هم ژمنه کوو چه پرهمهغه بنسټ به خپل ټول ځواکونه په کار اچوو، بيا نوی منتخب امير مولوي سميع الله (حفظه الله) په يوه لنډه خطابه کې دخپلو مسئوليتونو دسرته رسولو ژمنه وکړه او دمرحوم شيخ پرپاليسی باندې يې دعمل کولو رښتيني عزم او اراده څرگنده کړه.

(ومن الله التوفيق)

حقیقت دعوت شیخ محمد بن عبدالوهاب

ماهیت سیاست بازی ها:

این عنوان که پیشروی شما قرار دارد از میان عناوین کتابی برای نشر انتخاب شده که آن را مرحوم علامه «مسعود عالم ندوی» تالیف نموده است، این کتاب به اردو نوشته شده است نام این کتاب است (محمد بن عبدالوهاب ایك مظلوم اوربد نام مصلح) علامه ند وی زیرعنوان مذکور می نویسد:

شیخ محمد عبده متوفی ۱۳۲۳هـ ق این عالم ومصلح مصر ورفیق خاص سید جمال الدین افغانی از سیاست ومفاسد آن پناه می خواهد، گفتار وی در تقبیح سیاست مشهور است وآن اینکه: «ما دخلت السیاسة فی شیء إلا أفسدته»، سیاست که در هر چیز داخل شده آن را فاسد ساخته است.

گفتار وی تاحد زیادی درست است چرا که اهل سیاست میان حلال وحرام فرق نمی کنند تا به اغراض خود برسند، لهذا آنها در مسخ کردن حقائق کامیاب میشوند، اگر چه این کامیابی شان زود گذر است.

دعوت شیخ الإسلام محمد بن عبدالوهاب که آن را بنام «وهابیت» یاد کرده اند یك چیز جدید ونو پیدا نیست، چرا که وی چیزی را برای مردم تقدیم نکرده است که بقدر ذره خلاف تعلیمات والای کتاب وسنت باشد، مگر بنام «وهابیت» آن را میان مردم جهت اغراض سیاسی شهرت بدادند، برای مردم وانمود کردند که گویا این دعوت، سوی غیر دین اسلام است!

این یك بد نصیبی بود که سه دولت بزرگ علیه اهل نجد محاربه بر پا کردند، حکومت ترك وحکومت مصر جنگهای طولانی بر علیه آنها آغاز کردند ومدت درازی این جنگها دوام کرد، یکبار ویا دوبار حکومت هند برضد آنها لشکر کشی نموده است، محاربه کرده است! این سه حکومت واتباع شان با حماست بسیار برضد آنها سرهمین نام که ایشان «وهابی ها» میباشند جنگیده اند.

علاوه بر آن قهر وغضب اشراف مکه وانصار شان برین دعوت ازین جهت بجوش آمد که عائدات حرام از قبیل نذر بنام غیر الله وغیره بر ایشان مسدود شد، بهمین طور سیاحان اروپائی مانند انگریزها وغیره شان یار ای آن را نداشتند که سوی این دعوت بنظر نیك بنگرند، یعنی دعوتیکه بحیث نهضت دینی در جزیره عرب ظهور کرد.

خلاصهء گفتار این است که دول وجماعات مختلف همه کوشش های خود را در بد گویی دعوت شیخ مصرف کردند وآن را از جهت اغراض مختلف بد معرفی کردند، که در نتیجه آن، دعوت شیخ را بنام« وهابیت»یك چیز ترس آور و بلای سیاه معرفی کردند!

ونیز در پی آن، دعوت تجدید واصلاحیکه آن را سید احمد شهید وشاه اسماعیل شهید در هند بردوش گرفتند وعلم آن را بر افراشتند، آن را نیز«وهابیت» گفتند وآن را چنان معرفی کردند که گویا این دعوت از اسلام خارج است.

ممکن معذور شماریم کسانی را که در زمان های قدیم این تهمت های ناروارا بردعوت شیخ وارد ساخته اند، زیرا که کتابهای علمای نجد در موضوع دعوت شیخ که دعوت توحید وسنت است نادر وکمیاب بود، از سوی دیگر علمای نجد مشغول اصلاح منطقه خود شان بودند، لهذا دعوت شیخ برای مردم مناطق دیگر نرسیده ، بود یا اندك رسیده بود، بنا بر آن مردم مناطق ما معذور بودند که کدام آراء کاذبه را به نیت صادق و قصد نیکو واخلاص درست قبول کرده باشند، مگرامروز که هزارها نسخه از کتابهای شیخ وشاگردانش نشر شده است ورواج پیدا کرده است، جهل بر توحید برای هیچ کس عذر شده نمی تواند».

این بود نوشته یك عالم هندی حنفی (مسعود عالم ندوی)

خوانندهء گرامی! اجازه بدهید تا بریکی از فقره های نوشتهء «ندوی»یك تعلیق مفید بنویسم، اینك آن فقره را اعاده می کنم بعد از آن تعلیق را بر آن مرتب میسازم : فقره:

«ونیز در پی آن، دعوت تجدید واصلاحیکه آن را سید احمد شهید وشاه اسماعیل شهید در هند بردوش گرفتند وعلم آن را بر افرا شتند آن را نیز «وهابیت» گفتند وآن را چنان

معرفی کردند که گویا این دعوت از اسلام خارج است». (این بود فقره نوشته ندوی).

خوانندهء گرامی! دعوت این دو عالم هندی را «وهابیت» گفتند - با اینکه این دو عالم با الشیخ محمد بن عبدالوهاب هیچ علاقه نداشتند، بیانگر امورذیل است:

۱- اینکه آنها با محتوای این دعوت دشمنی دارند نه با شخص « محمد بن عبدالوهاب» ویا سید احمد وشاه اسماعیل، بنا بر آن هر که مردم را سوی این محتوا دعوت کند وعلم آن را بر دوش گیرد او را «وهابی» می گویند ، از همین جا است که آنها کسانی را هم «وهابی» گفتند که صدها سال پیشتر از «محمد بن عبدالوهاب» زند گی کرده اند ، بگناه اینکه محتوای این دعوت را بر دوش گرفته اند ومردم را سوی آن دعوت کرده اند برای مردم خیر خواهی نموده اند، راه بهشت را برای شان نشان داده اند، ما ننند «علامه برکوی حنفی»، وی کتابی نوشته است بنام: «الزیارة الشرعیة والزیارة الشرکیة». این کتاب به دری ترجمه شده است، عنوانش «چگونه زیارت کنیم» میباشد، آنها «بر کوی»را بخاطر همین کتابش «وهابی»می گویند، د رحالیکه وی صد ها سال پیش از «شیخ» فوت شده است.

انصافاً بگو: آیا جنایتی وأذیتی بدتر از این می باشد که کسی اسلام را برای اهل آن وبرای تشنه گان آن گمراهی وتوحید را بدعت و «وهابیت» جلوه دهد وبجای آن شرک وبدعت رابنام توحید وسنت معرفی کنند. کار این فاجعه بجائی کشیده است: هر جاییکه آیات توحید برای مردم شرح شود، می گویند اینجا نه نشینید که خراب میشوید، هر رساله کوچك یا بزرگ که درتوحید وضد شرك نوشته میشود، میگویند انرا نخوانید که شما را خراب می کند. نمی دانم وقتیکه توحید«وهابیت» باشد. رد بدعت «وهابیت »باشد پس چه چیز «توحید» است ؟ چه چیز سنت است؟

۲- قراریکه پیشتر ثابت ساختیم که سیا سیون و دشمنان توحیدبا محتوای توحید وسنت دشمنی دارند. پس هر که حامل بیرق این محتوابا شد. اورا «وهابی» گفته می کوبند، چنانچه توحید وسنت را بنام «وهابیت» می کوبند، بنا بر ان در اثر این کوبیدن های دوصد ساله یك حادثهء المناکی بمیان آمده و آن اینکه «وهابیت» نام «توحید» گشت وجزء لا ینفك «توحید »شد ، هرجاکه «توحید» است بنام «وهابیت» از آن نفرت میکنند! وفرسخها ازآن می گریزند. «توحید» مصداق وهابیت گشت، از توحید نفرت پیداشد،چراکه نامش «وهابیت» است، از توحید فاصله گرفتند ،چراکه آن رابنام «وهابیت» کوبیدند، اکنون سخت در اشتباه واقع شده اند کسانیکه به موضوع دعوت «شیخ محمد بن عبدالوهاب» عقیده دارند ولی می گویند: ای مردم من «وهابی»نیستم و کسانی رااستخدام می کنند تا مردم را قا نع سازند که وی «وهابی» نیست این سخن وی واین کار وی نه به نفع مردم است ونه به نفع اسلام ونه به نفع خودش چرا که مردم جز از توحید وسنت چیز دیگری را بنام «وهابیت» نمی شناسند یعنی از«توحیدوسنت» بنام «وهابیت» نفرت دارند آیا ندیدید! دو امام بزر گوار: اسماعیل شهید وسید احمد شهید را از این جهت «وهابی» گفتند که مردم راسوی توحید وسنت دعوت کردند . بنا بر این بزرگوارها با گفتار خود که من «وهابی» نیستم، مردم را نسبت به توحید وسنت دیگرهم بد بین ساخته اند ، چرا که مردم آنها را هم عقیدهء خود فکر می کنند، می انگارند که این بزرگوار در عقیده با ما شریك است چون عقیده ، ما تا کید کرده است این بزر گوار با گفتار خود که من «وهابی»نیستم نا خودآگاه «توحید وسنت» را رد کرده است ، چرا که مصداق «وهابیت» که عوام از آن نفرت دارند، جز «توحید وسنت» چیزدیگری نیست، این بزرگوارها مصداق این مثل فارسی گشته اند «آب تا گلو بچه زیر پای» زیرا که آنها بخاطر اینکه مردم از انها فاصله نگیرند باکوبیدن «وها بیت »«تو حید وسنت »را لاشعورانه کوبیده اند ، آنها به یك گوشه سخن خود می نکرند وبه گوشه دیگرش نمی نگرند ،بلکه ایشان با کوبیدن «وها بیت » لا شعورانه بر کسانی حکم اعدام صادر کرده اند که آنها از دعوت«شیخ» دفاع می کنند وازلوم لائم نمی ترسند، بلکه اینها با گفتار مذکور خود در حق «شیخ محمد بن عبدالوهاب »ودر حق داعیان دیگر «توحید» بی انصافی کرده اند ودر آبروی شان واقع شده اند. دفاع از شخصیت وامانت حاملین شریعت مرادف بادفاع از دین اسلام است. ونیز دفاع از شخصیت آنها حق مسلم انها بر هر فرد مسلم است آیا شیعه اسلام را از تهداب منهدم نمی سازند که اصحاب کرام را جرح می کنند بلکه کافر می گویند؟ بقای اسلام فقط از طر یق حا ملین اسلام است، اگر حاملین اسلام امانتکار نباشند دیگر اسلام وجود نخواهد داشت. هر گاه برای یکتن از داعیان ما کسی می گوید:

پاتې په (۲۲) مخ کې

دافغانستان دمجاهد وُلس سرنوشت باید په سنگر کی مجاهدین وټاکی

مولوی عبدالبصیر (توحیدیار)

دافغانستان مجاهد ملت او دنړۍ ټولو مسلمانانو ورونو! السلام علیکم ورحمة الله وبرکاته!

وبعد: غواړم چه ستاسو پام یو داسی منلی شوی حقیقت ته راوگرځوم چه هیڅوك ترې انکارنه شی کولی، هغه داچه په افغانستان کی جهاد دځینو شرعی اهدافو دلاسته راوړلو په غرض پیل شوی ؤ چه هغه دجهاد له شروع څخه هر چاته څرگنددی.

دغه اهداف دالله تعالی درضاء حصول او په افغانستان کی داسلامی حکومت له قیام څخه عبارت دی چه ددی عالی اهدافو دحصول په غرض یونیم میلیون شهیدانو خپلی وینی توئی کړی، پنځه میلونه خلك مهاجر شوی او په زرگونو خلك معیوب شوی او ډیری میندی بوری شوی او ډیری ښځی کونډی شوی او ډیر ماشومان یتیمان شوی او دغه سلسله دجهاد له پیل څخه تر اوسه پوری دوام لری. نو ددی لپاره چه دافغانستان دمؤمن او قهرمان ملت نه هیریدونکی قربانۍ هدراوبی ځایه لاړی نه شی، نو دټولو مسلمانانو ایمانی او وجدانی مکلفیت دادی چه لاندینیو مسایلو ته په پوره غور او دقت متوجه واو سی اود هغو په وړاندی را په غاړه مسئولیت تر سره کړی:

۱-دصحیح اسلامی فکر او عقیدی په لرلو او پوره ځیرکتیا او بیداری سره داسلام ددشمنانو هغه دسیسی او توطئی شنډی کړو چه زمونږ دمجاهد ملت او ټول مسلمه امت تر منځ ئی دنفاق او شقاق درامنځ ته کولو په مقصد په لاره اچولی دی او غواړی چه زمونږله خپل منځی اختلافاتو څخه په استفاده زمونږ داسلامی جهاد عالی اهداف له خپلو شومو استعماری اغراضواو پلانونونه قربان کړی. نولازمه ده چه ټول مسلمانان او بالخصوص دافغانستان مجاهد ملت په خپلو منځو کی سره یوموټی شی اودیوه او سپنیز دیوال په څیر له خپلو دشمنانو سره په جهادی او سیاسی میدان کی سر سخته مقابله وکړی. او دشمن دخپلو شوموپلانونو دعملی کولو په جهت کی له نا امیدی سره مخامخ کړی، څو په افغانستان او ټوله نړۍ کی داسلامی حکومت دقیام لپاره لاره هواره شی.

۲- ځینی نابللی او دافغانستان داسلامی جهاد له غیرې څخه تسبتیدلی خلك چه دخپل عیش او عزت په خاطر ئی تراوسه دیوه شهید فاتحه هم نه ده کړی او نه ئی دکونډو دلجوئی کړی اونه ئی دیتیم په سر لاس را ښکلی دی، غواړی چه ځانونه دافغانستان دمسئلی اصلی وارثان معرفی کړی او له دشمن سره په سازشونو کی مصروف او دهغوی داستعماری پلانونو دتطبیق لپاره په افغانستان کی زمینه برابروی، باید په دی وپو هول شی چه ددوئ سرنوشت به دنجیب او دهغه د انډیوالانو په څیروی اودتل لپاره دې دافغانستان په مسئله کی له لاس وهنی څخه ډډه وکړی.

۳-حق پرست علماء دی دخپلو داخلی اختلافاتو له گنده تباه کوونکی ماحول څخه راووزی او په یوآوازدې

دافغانستان دمؤمن ملت په سرنوشت دلوبو کوونکو عناصرو قلابی څیری نړیوالوته بربنډې کړی او دخپل ملت دسرنوشت معامله دی د خپل اسلامی دید او بصیرت په اساس سالمه رهبری کړی او دهغو انحرافاتو او تجاوزاتو مخه دی په کلکه ونیسی چه داسلامی حکومت دقیام په لاره کی خنډونه رامنځ ته کوی او دملت تر منځ دنفاق او شقاق داوردبلولو سبب گرځی.

٤-بالخصوص دکونړونو دولایت او-سیدونکی موحد، مجاهد او فاتح ولس ته ځما پیغام دادی چه په کنړ کی درامنځ ته شوو وروستنیو پیښو په رابطه دسالم اسلامی فکر، سوچ او قضاوت څخه کار واخلی، دغرض او تعصب عینکی له خپلو سترگو څخه لیری کړی، دشخصی، تنظیمی، قومی او منطقوی امتیازاتو او منافعو توره لیری دې له خپلو زړونو څخه لیری کړی او دخپلی آینده په باب دې هغو کارونو ته لاس واچوی چه موجوده دشمنانه فضاپه وروروُلی بدله اوپه خپلو هلو ځلو سره درامنځ ته شوی فساد او فتنی مخه ونیسی.چه په دی لړ کی دحق پرستو علماؤ اومخوروقومی مشرانو مسؤلیت له بل هرچا څخه څو واری زیات دی او که دوی دخپل مسؤلیت په وړاندی بی تفاوته پاتی شول او دموجوده فتنی مخه نی ونه نیوله نو په دی دې پوه شی چه دهغی اضرار به له هر چا څخه لیری دوی ته متوجه وی، ځکه چه فتنه عام عذاب دی، په وچو اولمدو یو شان اوربلوی.

نوزما مسلمانانو ورونو! راځئ چه خپل منځی اختلافی مسایل دقرآن کریم او نبوی آحادیثو په رڼاکی حل وفصل کړو، یوبل ته داخوت او وروروُلی لاسونه ورکړو. دنفس او شیطان دتحرکاتو مخه ونیسو او دخپل شریک دشمن په مقابل کی خپل تیت او پرک قوتونه راجمع او له یوه سنگر څخه ئی په موثره توگه ددشمن په مقابل کی استعمال کړو . چه په نتیجه کی دالله تعالی رضا حاصله کړواو دالله تعالی دنصرت او تائیدوړ او مستحق وگرځو او په افغانستان او ټوله نړی کی داسلامی حکومت دقیام ابتکار او افتخار زمونږه په نصیب شی، او داسلام دپریوتی برم دبیرته راپورته کولو تاریخی شرف تر لاسه کړو.

(وماعلینا الا البلاغ)

بقیه صفحه (۲۰)

حقیقت دعوت شیخ محمد بن.........

تو «وهابی»هستی؟! بروی است که نگوید من «وهابی» نیستم بلکه از وی بپر سد : برادر! شاید «توحید» درنظر شما «وهابیت» باشد «وهابیت»را بیان کن! اگر«توحید» را بنام «وهابیت» می شناخت در جوابش بگوید که من هزار بار «وهابی» هستم واگر کدام چیز دیگری را «وهابی»می گفت، برایش بگوید که از چنین «وهابیت»بیزارم، ولی دعوت شیخ محمد بن عبدالوهاب با آین معنی «وهابیت»نیست که تو عقیده داری واین حق شیخ است که از دعوتش دفاع شود وهر مسلم بالای مسلم دیگرچنین حق را دارد. یکتن از امامان دین را کسی گفت : تو شیعه هستی ؟! برایش گفت: شاید محبت اهل بیت در نظر شما تشیع با-شد ، اگر چنین با شد، من هزار بار شیعه هستم. تقاضای ما از دعات عالیقدر این است: وقتیکه از شرق وغرب نمی تر سند، در گفتار حق وسازنده از چند تن مشرك ومبتدع بیجان هم نترسند و مصداق این مثل عربی نشوند :

«صلت علی الا سد بلت عن النقد»

(بر شیر حمله کردی * از بزغاله شاشه کردی)

۳- اینکه آنچه «توحیدوسنت» است آن را یك امر ضد اسلام وخلاف اسلام معرفی کردند، چراکه ان را «وهابیت» گفتند، زیرا اگر قصدشان چنین نمی بود، حتماً آن را توحید خالص وسنت خالص می گفتند نه «وهابیت». بنا بر آن نتیجه، آن این شد که تشنگان اسلام وفرزندان مسلمین راز آب سوی سراب سوق دادندوازکعبه سوی ترکستان روانشان کردند،این بزرگترین ضربه، بودکه سیا سیون مسلمان وکفار توانستند بر فرق ملتهای مسلمان وفرزندان شان وبلکه بر مغز شان وارد کنند !!

په اروپا کی دافغانانو د اسلامی ټولنی دغړو له خوا د تعزیت

پیغام

په اروپا کی د افغانانو د اسلامی ټولنی لخوا د توحید دسنگر د پیاوړی مبارزاو په افغانستان کی د روسی ښکیلاك گرو او د هغوی د گوډاگی او لاسپوڅی کمونست او دهری رژیم پر ضد دوسله وال جهاد دمؤسس او د اسلامی امارت دبنسټ ایښودونکی شیخ القرآن والحدیث مولانا جمیل الرحمن (رحمه الله) دشهادت په مناسبت دتسلی او تعزیت پیغام رارسیدلی چه په هغه کی ئی داسی لیکلی دی:

«یریدون لیطفئوا نورالله بافواههم والله متم نوره ولو کره الکافرون. هو الذی ارسل رسوله بالهدی ودین الحق لیظهره علی الدین کله ولو کره المشرکون» (سورة الصف ۸-۹)

ثنا او صفت دی وی هغه لایزال ذات لره چی دغه فانی او نیمگړی دنیا ئی په خپل عظیم حکمت د انسانانو دآزموینی په خاطر پیدا کړی، داعلاء کلمةالله، دقرآنی نور او عدالت د قیام، دظالمانو او طاغوتی او ځناورو ځوا-کونو دنابودئ لپاره ئی جهاد فی سبیل الله فرض کړی، شهادت ئی په دی لیارکی د مؤمنانو لپاره عظیم نعمت بللی او بالآخره ئی د ریښتونی مسلما-نانو دنهایی بری او عزت وعده ورکړی ده.

درود دی وی د توحید دمکتب په ریښتونی پیغام راوړونکی او د انسانیت او کرامت په حقیقی لارښود خاتم الانبیاء محمد صلی الله علیه-وسلم باندی.

سلامونه اورحمتونه دی وی داسلام دنامتو تاریخ په زړورو غازیانو باندی چی د کفر او شرك، الحاد اوبی لاریو، ظلم او استبداد اوداستعمار او استثمار دانسان دښمنه ځپو دمخ نیوی او دړی وړی کولو په لیار کی ئی دجهاد سنگرونه گرم ساتلی او هر راز ستونزوته ئی لبیك ویلی دی.

سلامونه او رحمتونه دی وی دسپیڅلی اسلامی دین دعلمی تاریخ په ټولو أئمهؤ او موحدو علماؤ باندی چی دالهی دین د حقیقی بڼی دڅرگندولو لپاره ئی ټول علمی، فکری او جسمی پانگی په مدبرانه ډول په کار اچولی دی.

مغفرت او د الله له لوری رحمتونه دی وی دموجوده عصر په قاطع او مدبر عالم شهید الاسلام مولاناجمیل الرحمن (رحمه الله) باندی چی په دی قرن کی ئی د توحیدی دین په علمی بناء د کفر اوشرك، الحاد اوبدعاتو دازالی اوتس نس کولو لپاره د افغانستان په غرو رغو او درو درو کی د توحید انگازی خپری کړی، دنړیوال کمونیزم پر ضد ئی دجهاد مورچلی پرانستی او په نتیجه کی د ډیرو تکالیفو، ستونزو او ربړونونه وروسته دکمونستانو له خونړیو پنجوڅخه په آزاده شوی او د کنړونو په موحده او مجاهد پروره سیمه کی ئی د رب العلمین ذات ددی فرمودی په اساس چی فرمایی:

«الذین ان مکنا هم فی الارض اقاموالصلاة واتوا الزکوة وامروا بالمعروف ونهوا عن المنکر» (الحج ٤١)

او دالله تعالي ددی فرمان په اساس چی:

«واعتصموا بحبل الله جمیعاً ولا تفرقوا» (العمران ۱۰۳)

او ددی سپیڅلی او اسلامی ځلاندی عقیدی او مضبوط یقین په بناء چی: «که مسلمان ته د ځمکی پرمخ د یو لویشت هومره ځای هم په لاس ورشی، په هغه واجبه ده چی دغه هومره ځای کی دالله تعالي شریعت تطبیق کړی. لکه رسول الله صلی الله علیه وسلم چی کله ورته الله تعالي مدینه منوره په لاس ور کړه، هلته ئی شریعت قائم کړ او دی ته ئی انتظار ونه ویست چی یو ځل د عربو پوره جزیره آزاده شی، بیابه پکی شریعت نافذ کړی شی»

دخورو ورو مسلمانانو د یو ځای کولو، ددښمن پر ضد د هغوی د یوموټی کولو او د مجاهدینو لوی آرمان او آرزوته د تحقق ورکولو لپاره ئي د اسلامی امارت بنسټ کیښود او په پای کی ئی خپله پاکه او دالهی دین څخه د دفاع لپاره وقف شوی سپیڅلی او موحده وینه د دین د مرامونو د تحقق، داسلامی آزاد او آباد افغانستان په هیله دالهی رضاء دتر لاسه کولو لپاره قربانی او هدیه کړه.

ریښتیا ده چی د دغه موحدعالم، قاطع سیاست پوه، بتشکن مجاهد او

مهربان مشر د شهادت آواز د نړۍ ټکیدلی او مستضعف مسلمانان او بالخصوص د کړیدلی او زوریدلی افغانستان مجاهد او مبارز ولس د ژړا او ماتم په دریاب کی لاهو کړ، داسی مسلمان زړه به نه وی چی د دغه دردمند خبر په اوریدو ئی د غم کوکاری نه وی وهلی او د بدن لدو غوښو ئی د سکروټو حیثیت نه وی غوره کړی. مگر سره ددی دردونوبیا هم مسلمانان دشهادت دلوړ مقام په نظر کی لرلو سره خپل دغه دردونه هیروی او په پوره یقین اود رب العلمین ذات لخوا د ټاکل شوی هر کار څخه په هر حالت کی د رضاء او خوښی په توگه همدا چغه وهی چی: «انا لله وانا الیه راجعون»

رښتیا ده چی د باطل پرستانو په جاهلانه فکر دشهید الاسلام مشرمولوی صاحب په شهادت د توحید د داعی په صفت د توحید دعوت کمزوری او د وسله وال جهاد د بنسټ ایښودونکی په صفت تاوده مورچلونه بی سرپرسته،او په علمی بناء دافغانستان مظلوم ولس بی نوا پاتی شو.

رښتیا ده چی دنوموړی شهید الاسلام په شهادت سره د افغانستان دشهید پالونکی خاوری په غرو رغو کی، دهجرت په بیابانو کی بی وزله او نا چاره وگړی بی سرپرسته او کړیدلی او رېړیدلی او د یتیمانو گریوانونه دماتم په اوښکولانده او یوځل بیا یتیمان شول.

رښتیا ده چی د تاریخ په اوږدو کی له آدم صفی الله نه تر محمدرسول الله (صلی الله علیه وسلم) او ان ترننئ عصرپوری باطل پرستانو، ښکیلاك گرو او انسان دښمنه، منافقو او ځان خوښو ځواکونو په مستقیم او غیر مستقیم ډول داسلامی دعوت په حساسو شیبو کی دالهی نور او قرآنی هدایاتو دله منځه وړلو په لیار کی د مختلفو دسیسو او بی عفته او بی غیرته کړنلاروڅخه کار اخیستی دی، نوپه همدی اساس شیطانی نړیوالو ځواکونو، باطل پرستانو اود دوی تالی څټو شیخ القرآن والحدیث مولانا جمیل الرحمن(رحمه الله) د هغه د دینی، توحیدی او جهادی افکارو په بناء د افغانستان اوټولی نړۍ په سطحه خپل اصلی او ریښتونی دښمن باله او دسفاکانو په ناپاکو اودوزخی اوږدو لاسونوئی په بزدلانه ډول په شهادت ورساوه.

داکوم نوی کار نه بلکه د شهید پرور تاریخ د ځنځیر یوه کړۍ ده چی تر ورځ د قیامته به د حق او باطل د مقابلی په لړ کی ادامه لری.

ای داسلام ښکاره او پټو دښمنانو!

رښتیا ده چی تاسو ددغه نامتو او مدبر عالم په شهادت اود هغه د معصومو وینو په تویولو زمونږ لامده گریوانونه یو ځل بیا راته ختړه کړل او دردیدلی زړونه مو یوځل بیا راوچړول، خوپدی پوه شئ چی پدی سفاکانه کړنلاره او بزدلانه اعمالو دالهی ځلانده نور وړانگی نشی خړ ولای او نه په تاریخ کی ستاسو باداران پدی بریالی شوی دی، ځکه چی ددی توحیدی دین ساتونکی او نگهبان هغه لا یزال ذات دی چی تاسو د هغه په نابود کولو قادر نه یاست اوهغه ذات په هره ثانیه کی تاسو په خپل لا یتناهی قدرت د فرعون، نمرود او ابوجهل په شان نیست او نابود کولای شی او داعالی دین به ستاسو د ناوړو او انسان دښمنو آرزوگانو په خلاف جاری او تل تر تله ساتی.

مونږ(په اروپاکی دافغانانو اسلامی ټولنه) دا ظالمانه، جابرانه او بزدلانه عمل داسلام دښمنه او ځان خوښو او مشرکو ځواکونو داسلام دتوحیدی منطق په مقابل کی آخری او قاطع ناکامی او دانسانی کرامتونو ضد عمل بولو او په قاطع ډول ئی غندو.

ټولوفرعونی قوتونو ته دموسی(ع) په منطق دا څرگندونه کوو چی نشی کولای د هیڅ ډول جبر او ظلم په کولو زمونږ په وینو کی خلط شوی توحیدی عقیده، د الله تعالی په لیار کی دجهاد ولوله او په الهی دین باندی د صحیحی پوهی لپاره د سلفی کړنلاری انگازی له منځه یوسیء،بلکه ستاسو دغه رازسفاکانه اعمال به انشاءالله دتوحیددمکتب دشاگردانواو دسلفی کړنلاری د رهروانو په زړونو کی دجهادفی سبیل الله جذبه او انگازه نوره هم زیاته کړی اوآخری کامیابی او بریالیتوب د خداوندی وعدی او زمونږ دحقانیت په اساس زمونږ په برخه دي او تاسو په دی ناوړه اعمالوسره د خپل ځان لپاره دالله تعالی دشرموونکی عذاب لا نور زیاتوونکی یاست.

په اروپا کی د افغانانو داسلامی ټولنی غړی داسلام د دغه نومیالی شهید د شهادت په مناسبت د سوزوونکی او وینی څروبو او سیلو په لفافه کی دتسلی، تعزیت او تبریکی پیغام کافه مسلمانانو او په خاص ډول د نوموړی شهید کورنی، جهادی، توحیدی او علمی پسماندگانو، مهاجرینو،کونډورنډو، بی وزله یتیمانو او دټولو په سرکی د نامتو شهید شیخ القرآن مولوی صاحب جمیل الرحمن (رحمه الله) نائب او دجماعة الدعوة الی القرآن والسنة او دافغانستان د کنړونو د اسلامی إمارت شرعی امیرشیخ الحدیث مولاناسمیع الله ته وړاندی کوی.

دلوی او قادر لایزال ذات څخه دا غوښتنه کوو چی داسلام دغه نامتو او نومیالی شهید دصدراسلام په معززو شهیدانو کی حساب کړی اوددوی پسماندگانوته عظیم صبر، دقرآن او نبوی سنتو د پیاده کولو په لیار کی غوځ مقاومت، بریالیتوب، سرلوړی او دجهاد فی سبیل الله دلاری استمرار ورپه برخه کړی.

روح ئی په جنت فردوس کی او افکارئی مداوم او ژوندی غواړو!

والسلام علیکم ورحمة الله وبرکاته.

(په اروپا کی دافغانانوداسلامی ټولنی غړی)

کنړونه
دجهاد له پیل نه تراوسه

الحمد لله وحده والصلاة والسلام علي من لانبي بعده

ګرانو لوستونکو ورونو! السلام عليکم ورحمة الله وبرکاته!

دافغانستان دکونړونو په ولایت کې دجهاد له پیل نه نیولې بیا په هغه ولایت کې دیو اسلامی امارت تر جوړیدو پورې! غواړو په دغه باب تاسو ورونو ته مختصر شان معلومات درکړو.

دجهاد پیل اودمجاهدینو فتوحات:

دایو څرګنده حقیقت دی دکله نه چه په افغانستان کی لادینه کمو نستان برسراقتدار شول او داقتدار واګې ئی په لاس کی واخستلی نو دافغانستان مؤمنو خلکو ئی په ضد مسلح جهاد اعلان کړ او دلومړ ی ځل لپاره دکنړ دسردرو زمریانو دالشیخ جمیل الرحمن (رحمه الله) په قیادت داعلای کلمة الله دسرلوړی په خاطر دجنګ میدان ته راودنګل،

دکمو نستانو پخی چوڼی ئی فتح کړی، بی شمیره کمو نستان ئی دجهنم توری کندی ته ورسول، په زرګونو میله سپکه او درنده وسله ئی له دښمن نه په غنیمت واخیسته، او په افغانستان کی ئی دمقدس جهاد دلابریالیتوب په خاطر دافغانستان نورو ولایاتوته دمجاهدینو او وسلو لیږدول شروع کړل.

دلسو کالوله اوږد او مسلسل جهاد نه وروسته روسی قواؤ او دهغوی تالی څټو کمو نستانو په مکمل ډول شکست وخوړ اود کونړ ولایت دمؤمنو مجاهدینو دقربانی په نتیجه کی دالله تعالی په فضل اورحمت دمجاهدینو په لاس دآزادی ویاړ تر لاسه کړ.

دکونړمؤمنو مجاهدینو خپل مقدس جهاد دخپل ولایت په آزادیدلو پوری نه وترلی بلکه دټول افغانستان دمکملی آزادی او په دغه هیواد کی دیو واقعی اسلامی حکومت دقیام په منظور ئی جهاد کاوه او په دغه منظورئی په ۱۳٦۷/۱۰/۱٥هـ ش نیټه کی چه ۱۹۸۹عیسوي کال دجنوری د میاشتي له (٤)نیټي سره سمون خوری، دننګرهارولایت دښیوي په سیمه یوه خونړۍ حمله پیل کړه او ترېوی لوئی قربانۍوروسته ئی ښیوه دالله تعالی په فضل فتح کړه اود دغه ولایت د بهسودو په سیمه کی ئی، ددښمن مورچی تراور لاندی ونیولی.

دکونړ مؤمنو مجاهدینو دجهاد په څنګ کی دمجاهدینو دیووالی اواتحاد کوشش هم کاوه، دکونړ ترآزادي وروسته په دغه ولایت کی دمجاهدینو داختلافاتو په وجه دوه اداری جوړي شوی وي، چه یوه اداره دنورو جهادی تنظیمونوله خوادمتحدی شورئ په نوم اوبله اداره دجماعةالدعوة الی القرآن والسنة تنظیم وه.

متحده شورئ:

دغه اداره صرف دکونړ دولایت په مرکز(اسعدآباد) کی بر سر اقتدار وه او دولایت په نورو سیمو کی ئی څه اثرورسوخ نه درلود. دغی اداری دخپلي کمزورۍ په وجه په سیمه کی دمجا-هدینو دیووالی او اتحاد، امن وامان په راوستو کی څه مثبت قدم پورته نه کړای شو. په ټول ولایت کی خود سری، بدمعاشی او ځان ځانی شروع وه او هر تنظیم به دخپلو شخصی ګټو په خاطر له مجرم نه دفاع کوله او هر تنظیم به خپلی ګټی لټولی.

دوهمه اداره

بل خوادافغانستان دجماعة الدعوة الی القرآن والسنة اداره وه. دغې اداري دکونړدولایت په سطحه یو حکومتي سیستم روان کړی ؤ چه په هغي کې دداخله، سیاسي، زراعت ، تعلیم وتربیه ، قضا، نظامي او دکونړ دولایت دبیا آبادولو پروګرامونه شامل وو. خو بیا هم دمجاهدینودنه یووالی په وجه دمجاهدینو حقوق غیر محفوظ وو او خودسري جاري وه.

دشهید شیخ جمیل الرحمن (رحمه الله)اصرار:

ددغی خودسرۍ اوځان ځانۍ دمخنیو ی لپاره شهید شیخ جمیل الرحمن (رحمه الله) دکونړ دولایت

مجاهدینو، قومی مشرانو او سپین ږیرو خلکوته بار بار داتحاد غږ پورته کړ او دمجاهدینو دښه نظم اوضبط لپاره ئی یوعالی باصلاحیته کمیسیون وټاکه او دیوی واحدی اداری لپاره ئی جدوجهد شروع کړ.

دیوی واحدی اداری جوړیدل:

په ۱۴۱۰/۳/۱۶هـ ق نیټه دکنړدولایت د مرکز (اسعدآباد) د دم کلی په جامع جومات کی دټولو مجاهدینو له خوا یوه لویه اجتماع وشوه او دیوی واحدی اداری دجوړیدلو فیصله ئی وکړه.

خاصه معاهده: دحزب اسلامی «حکمتیار» د ډلی ځینو مشرانو او دجماعة الدعوة الی القرآن والسنة دتنظیم مشرانو په ۱۳۶۸/۷/۱نیټه چه له ۱۹۸۹/۹/۲۳عیسوی نیټی سره سمون خوری تریوی غونډی کولو وروسته فیصله وکړه چه دکونړد ولایت په سطحه دی یو اسلامی امارت جوړکړای شی او په هغه کی دی دکونړ دولایت ټول جهادی تنظیمونه برخه واخلی، دغه لیک دحزب اسلامی له خوا مولوی محمد هاشم لیکلی او بیا دجماعة الدعوة مشرانو هم تصدیق کړی دی. د دغي لوظنامی فوټوسټیت په دغه مجله کي ددستاویز نمبرد-۱په نوم موجود دی کتلی ئی شئ.

دکمیسیون ټاکل:

په ۱۴۱۰/۳/۱۶هـ ق نیټه داتحاد اعلی کمیسیون یو پنځلس کسیز اعلی کمیسیون وټاکه، چه دیوی واحدی اسلامی اداری دجوړیدلو فیصله وکړی ،کمیسیون فیصله وکړه چه دحزب اسلامی دزیات اصرار په وجه دی دکونړ په ولایت کی دتنظیمونو په سطحه انتخابات وشی، دانتخاباتو تاریخ ئی ۱۳۶۸/۱۱/٦هـ ش نیټه وټاکه اوهر تنظیم ته انتخابی نشان ورکړل شو، او په ۱۳۶۸/۲/۱۱هـ ش نیټه چه د.۱۹۹ م کال دمارچ دمیاشتي له لومړۍ نیټي سره سمون خوري، په ټول کنړ اوپاکستان کی دمیشته مهاجرینو دکمپونو په سطحه انتخابات وشول.

دامارت اسلامی جوړیدل:

دانتخاباتو له سرته رسیدلو وروسته چه دحزب اسلامی «حکمتیار» ډله په انتخاباتو کی دجماعة الدعوة الی القرآن والسنة له قاطع اکثریت نه خبر شول،نو دانتخاباتود رسمی نتایجو د اعلان نه وړاندی ئی په ۱۳۶۸/۱۰/۲۱هـ ش چه له ۱۱/۳/۸۹نیټي سره سمون خوری، دحزب اسلامی ځینو مشرانو د جماعة الدعوة له مشرانو سره تر خبرواترو وروسته دا فیصله وکړه چه مولوی جمیل الرحمن (رحمه الله) دی د کونړ د اسلامی امارت شرعی أمیر و ټاکل شی. دا فیصله دحزب اسلامی په رسمی پیډ مولوی محمد هاشم په خپله لیکلی ده چه ددعوت دمجلې په (۳) نمبر دستاویز کی ئی کتلای شئ .وروسته د حکمتیار ډلی د خپلو سیاسی ګټو په خاطر دانتخاباتو دنتایجو له منلو نه انکار وکړ او د خپلو شومو اغراضو دسرته رسولو لپاره ئی اختلافاتو ته لمن ووهله.

دالشیخ جمیل الرحمن (رحمه الله) کونړ ته راتګ او داسلامی امارت عهده قبلول:

دکونړ د ولایت مشرانو، قومندانانو چه په هغوکی د حزب اسلامی (حکمتیار) دډلی کسان هم شامل وو الشیخ جمیل الرحمن (رحمه الله) ته راغلل او هغه ته ئی وویل چه په موجوده وخت کی ستاسو راتګ ته ډیر ضرورت دی او دکونړ مجاهدینوته ستاسو د قیادت ضرورت احساس کیږی او محترم الشیخ جمیل الرحمن (رحمه الله) ئی دی ته مجبور کړ چه دامارت اسلامی عهده قبوله کړی.

شهیدالشیخ جمیل الرحمن (رحمه الله) دکونړولایت ته راغی او دمنطقی دمجاهدینو او مشرانو له خوا ورته تود هر کلی وویل شو. وروسته بیا د کونړ د ولایت مشرانو،قومندانانو او مجاهدینو چه دحزب اسلامی کسان هم پکی شامل وو، داسعدآباد ددم کلی په جامع جومات کی په (۱۳٦۹/۲/۱۰)هـ ش نیټه چه له (۱۹۹۰/۵/۵)عیسوی نیټی سره برابره وه یوه تاریخی غونډه وکړه،او د کنړ د ولایت اوسیدونکو ته ئي د اسلامي اخوت او وروررګلوي دغه پیغام ورسولو، چه په لاندي ډول ذکر کیږي.

۱- دمتحده قوت مطلب دادی چه ټول جهادی تنظیمونه دی مدغم او یوه اسلامی اداره دی د کنړ په سطح جوړه کړای‌شی.

۲- شخصیت پرستی او ځان غوښتنه دمقدس جهاد لپاره د ناسور مرض دی.

۳-دقوانینو دنفاذلپاره باید داسي یوه باصلاحیته اداره جوړه شي چه دهیواد جید او داحسن کردار لرونکي علماءپکي ګډون ولري

٤- دعلماؤ دکونسل دغه فیصله به ټولو ته قابل قبول وی او ددی فیصلی نه سر غړونه به جرم وی، ځکه چه ددغوعلماؤ فیصله دقرآن او سنت فیصله ده.

٥- دبهرنیو ملکونو امداد به په ټولو مجاهدینو باندی په منصفانه ډول تقسیمیږی او دهر ډول اقربا پروری مخه به نیول کیږی.

٦- تعلیم،صحت او اولسی شیګنو ته به خصوصی پاملرنه کیږی او په دینی مدرسو کی به ځوان نسل ته دمجاهدانه فکر پیداکولو کوشش کیږی

۷- دکونړ ولایت ته د راستنیدونکو مهاجرینو له پاره به مناسب انتظام کیږی.

۸- دژوند ټولي چاري كه هغه جهادي وي اوكه انتظامي او اقتصادي، ټولي به دقرآن او سنت مطابق وي.

دافغانستان دكونړونو اسلامي امارت:

شهيد شيخ جميل الرحمن (رحمه‌الله) په ۱٤۱۰/۱۰/۵هـ ق نيټه چه له ۱۹۹۱/۱۰/۹ عيسوي نيټي سره سمون خوري د كونړ د ولايت په مركز(اسعدآباد) كي ئې داسلامي امارت افتتاح وكړه، او د۱۹۹۱م كال دمي دمياشتي په (۱۰)نيټه ئې داسلامي امارت په دفتر كي په كار شروع وكړه. په دې دوران كي چه داتحادامعلي كميسيون خومره تعهدات كړي هغه پدې مجله كي د ۳نه تر ۲۳ نمبردستا ويزاتو پوري چاپ شوي تاسو ئې كتلای شئ.

په كونړ كي له انتخاباتو نه وروسته چه جماعة الدعوة‌بشكاره اكثريت تر لاسه كړ او په هغه ولايت كي د شهيد شيخ جميل الرحمن (رحمه الله) تر قيادت لاندي يو واقعي اسلامي امارت تشكيل شو، نو دكونړ د ولايت له هر اوسيدونكي سره بې له كوم تنظيمي،نژادي، لساني توپير نه پوره انصاف او عدل كيده، دمنطقي امنيت په ډير ښه شان تأمين شو. دقضاء، ښوونې،او روزنې ،امنيت ،روغتيا،نشر او اشاعت او تجارت دفترونه فعال شول. دكونړ دبيا ودانولو پروگرامونه شروع شول او خيريه مؤسسوته بلنه وركړل شوه چه دمنطقي په تعميراو ترقي، دسركونو او پلونو په جوړيدو او دزراعت په برخه كي له امارت اسلامي سره لاس او امداد وكړي. ددې لپاره چه ددې سيمي اوسيدونكي د غذائي موادو له كمبودسره مخامخ نه شي داسلامي امارت دزراعت څانگې د خلكو دسوكالي لپاره له اسعدآباد سره نژدې يو زراعتي فارم او ورسره جوخت ئې يو دچرگانو فارم تعمير كړل چه په ډيرو ارزانو قيمتونو به ئې خلكوته روزمره سبزي جات اونور غذائي مواد رسول.

دمخدره موادو په تجارت او كروندنه پابندي ولگيده، د سلگونو جريبو ځمكي د قا شقا شو كرل شوي او ولاړ فصل تباه كړي شو او حتی په بازارونو كي په نيشه ايزو څيزونوهم پابندي ولگيده او دكونړ اوسيدونكچه د اسلامي انقلاب په خاطر ئې په زرگونو شهيدان وركړي او بچي ئې يتيمان او تور سري ئې كونډي شوي وي، داسلامي حكومت ثمره ئې وليده او په سكون او اطمينان ئې ژوند كاوه.

د حكمتيار ډلي دمخالفت شدت

په كونړ كي د حكمتيار ډله په دې خاطرچه داسلامي امارت له قيادت نه محرومه پاتې شوه، دنفاق او شقاق لارئې اختيار كړه او داسلامي امارت په مخالفت ئې شروع وكړه. پدغه دوران كي د حزب اسلامي د شورئ څينو غړو او دكونړ په ولايت پوري مربوطو څينو قومندانانو چه په حزب كي د اوچتو منصبونو لرونكي ؤ، د خپل اسلامي مسئوليت دسرته رسولو په منظور له هغو حزبيانو سره چه په دغه تعهداتو كي شامل وو، خبري اتري شروع كړي،مگر افسوس چه دغو خود غرضو حزبيانو د خپل شخصي گټو د تحفظ په خاطر له خپلو كړو تعهداتو نه منكرشول او د مخالفت لار ئې غوره كړه.

نو مجبوراً دحزب اسلامي دغو غړو دخپل اسلامي اوشرعي مسئوليت په بنا له اسلامي امارت سره داسي مشروط بيعت وكړ چه حزب اسلامي به دهغوئ تنظيم او إمارت اسلامي به دهغوئ حكومت وي او خپلې هر ډول ځانې او مالي قرباني ته تيار شول،ځكه چه هغوئ مجاهدين وو، او ديو اسلامي نظام لپاره ئې بې شميره قرباني‌وركړې وې ، دهغوئ مرام او مقصد په منطقه كي دقرآن او سنت نافذ يدل ؤ. او په دې ډول ئې له خپلو اوږوڅخه دغه درونډ پيټي كوز كړ او له امارت اسلامي سره ئې دخپل بعيت اعلان وكړ. وروسته بيا دحزب دغه ورونه دامارت اسلامي په اجرائيه شورا كي شامل او دخارجه چارو، داوبو اوبريښنا، دجوماتونو دبيا ودانولو او ددارالانشاء درياستونو وظيفې ورته وركړل شوې. ددغو ورونو له راتگ سره دنورو تنظيمونو قوماندانانو او مشرانو هم دكونړ په سطحه خپل بيعت له اسلامي امارت سره اعلان كړ.

دحكمتيار ډلي د دې پر ځاى چه دصميميت او ورورولي فضاء رامنځ ته كړي، داسلامي امارت په مقابل كي خپل مخالفت نور هم زيات كړاو دشراوفساد لومړي قدم يي په لاندي ډول پورته كړ.

۱-له اسعدآباد سره نژدې دسالار باغ په سيمه كي ئې دمولوی خالص په قرار گاه ناجايزه قبضه وكړه ، دخالص دگروپ مجاهدينو دامارت اسلامي مقام ته درخواست وركړ چه دحكمتيار دډلي ددې ډول خودسري دې تپوس وكړاى شي. اسلامي امارت دخپل اسلامي مسئوليت په بنا دحكمتيار له ډلي څخه قبضه شوي قرارگاه آزاده كړه او دخالص دگروپ مجاهدينو ته ئې حواله كړه داسلامي امارت لدې خير خواهانه اقدام سره دحكمتيار دډلي مخالفت نور هم زيات شو اوله اسعدآباد سره نژدې د چنار ډبې په څنگ كي ئې دعام سرك په سر پاټك وتاړه اوله شوو معاهدو نه ئې سرغړونه وكړه او دسيمې له او-سيدونكو او مسافرو نه ئې دجزئيو په ټولولو شروع وكړه چه د عامو مسافرو دسرددري‌باعث شو. دكونړونو اسلامي امارت دخپل اسلامي مسئوليت په خاطر چه بايد په سيمه كي امن راشي،

دحزب اسلامی له نماینده مولوی فقیرالله سره په دغه باب خبری اتری شروع کړی او دواړه ډلی پدی توافق ته ورسیدلی چه باید له عمومی سرك نه غیر قانونی پاټکی لیری کړای شی.

له دی خبرواترو څخه څو ورځی وروسته داسلامی امارت گشتی پولیس چه په ډاټسن کی سپاره وواوله توپچی څخه داسعدآباد په لور راروان وو، دمولوی فقیرالله له قرارگاه نه وربا ندی ددرندو وسلو برید وشو چه په نتیجه کی په ډاټسن کی سپاره کسان مړه او ژوبل شول. اسلامی امارت له مولوی فقیرالله څخه ددغی واقعی دمجرمانو غوښتنه وکړه خو هغوی شرعی محکمی ته دمجرمانو له ورکولو څخه انکار وکړ.

۲- وروسته لدی دلغمان د ولایت قومندان ناصر او دننگرهار دولایت قومندان انجینیرغفار چه ددواړو تعلق له حزب اسلامی (حکمتیار) سره دی، له شیوی سره نژدی دامارت اسلامی په مجاهدینو بی رحمانه او غافلانه برید وکړ،چه په دغه واقعه کی یوتن مجاهد شهید اوځینی نور ټپیان شول.

۳-په ۱٤۱۱/۱۱/۹ هـ ق نیټه ئی دسرکانو په ولسوالئ کي دامارت اسلامی په مرکز باندی ددرندو وسلو په واسطه حمله وکړه، او یوتن مجاهدئی تر شهادت وروسته په موټر پوری وتاړه، ترڅو چه دهغه دبدن پوست په سرك پاتی شو او ځنی نور مجاهدین ئی یر غمل کړل.

٤- په ۱٤۱۱/۱۱/۱۱هـق نیټه ئی دنوآباد له پله سره نژدی دامارت اسلامی په پوسته حمله وکړه، یوتن مجاهد ئی شهید، څه کسان ئی زخمیان او ځنی نور ئی یرغمل ونیول.

٥- په همدغه نیټه د حزب اسلامی غونډ (فرقه حضرت عباس) چه دسرکانو په سیمه کی واقع دي، داسعدآباد په ښاراوتوپچی باندی ددرندو وسلو برید وکړ، ددی بریدپه ځواب کی داسلامی امارت نظامی ځواکونو دټوپك ځواب په ټوپك ورنه کړاو بیائی هم له حزب اسلامی نه داصلی مجرمانو دنیولو غوښتنه وکړه، لیکن دحکمتیار باند، سره له مجرمانو غونډ تخلیه کړ او دناوه پاس په لیار دپاکستان خاوری ته وتښتیدل.

٦-دامارت اسلامی مجاهدینودننگرهاردولایت دبهسودوپه سیمه کی دکمونست رژیم په پوستو باندي دحملو پروگرام درلود په ۹۱/۸/۱۲ نیټه دننگرهار دولایت یوتن قومندان انجینیر عبد الغفار چه دحکمتیار له باند سره تعلق لري، داسلامی امارت په مجاهدینو باندی په خپل ټول قوت سره حمله وکړه اوزیات شمیر مجاهدین ئی ټپیان کړل، په دغه ډول ئی دمؤمنو مجاهدینو حمله په ښمن باندی خنثی او دکمونستانو مقصد ئی پوره کړ.

داسلامی امارت اسلامی سلوك

داسلامی امارت مسئولینو د حکمتیار دباند ددی ټولو ناروا وباوجود په کونړ کی دحزب اسلامی امیرمولوی فقیرالله،قومندان عبد الغفوراو دمالی چارومدیرسیداجان او دحکمتیار د ډلی نور قومندانان په داسی حال کی چه دبی گناه خلکوپه وینو ئی لاسونه سره له خپل ټول سازو سامان سره صحیح سلامت رخصتوی او ددی لپاره چه څوك ورته څه ضررونه رسوی انظباطان هم ورسره لیږدوی.

دحکمتیار د ډلی اووم تخریبانه اقدام:

کله چه دحکمتیار ډلی په مکمل ډول دکونړ ولایت تخلیه کړ، نو وروسته ئی په دغه ولایت کی په تخریب کارانه اعمالوڅ پوری کړ؛ په لارو گدروکی ئی دمینونو ایښودل شروع کړل چه دډیرو بی گناه، خلکو دشهادت سبب وگرځیدل، دکونړ ددی واقعیاتو په جریان کی شهید شیخ جمیل الرحمن (رحمه الله)دسعودی عرب په دوره ئ، کله چه هغه پاکستان ته راستون شو، نو ددغه شراوفساد درفع کولو په خاطر ئی اسلامی امارت ته لازم هدایات ورکړل.

دحکمتیار د ډلی په مقابل کی داسلامی امارت اصلاحی اقدام:

لومړی اقدام: دکنړداسلامي امارت دخارجه چارو مسئول نور محمد (مجیدی) په ۹۱/۷/۳م نیټه دپیښور په دینز هوټل کی یو پریس کانفراس دائر کړ، ترڅو خلکوته اصلی حقایق واضح کړی.

۱- باید ټول مسلمانان داصلی حقایقو څخه خبر اوله سیمی څخه فتنه لیری کړای شی.

۲- حزب اسلامی باید دقرآن او سنت په رڼا کی لدی مبارك آیة سره سم چه فرمائي «فان تنازعتم فی شئ فردوه الی الله والرسول (الایة) شرعی فیصله ومنی او دهمیش لپاره اختلافات ختم او د وروروليي په فضاءکی ژوند وکړی.

دوهم اقدام: شهید شیخ جمیل الرحمن (رحمه الله) دباجوړ په سرحدی نمایندگی کی په ۱٤۱۲/۲/۱٥هـ ق نیټه یوکنفرانس دائر کړ چه په زرگونو مجاهدینو،علماؤ،مهاجرینواوانصارو ورونو پکی گډون کړی ؤ. پدغه دری ورځنی کانفرانس کی په ډیرو مسئایلو خبری اتری وشوی، علماؤفیصله وکړه چه له حزب اسلامی سره دی دقرآن اوسنت په رڼاکی فیصله وشی.

دریم اقدام: دکونړ داسلامی امارت دخارجه چارو یو وفد دافغانستان دټولو جهادی تنظیمونوله مشرانو سره دخبرواترو په منظور او ددغی شخړی دآوارولو په خاطر له

هغوی سره جلاجلاملاقاتونه وکړل ترڅو چه دغه جهادی مشران دحزب اسلامی (حکمتیار) ړله دی ته مجبوره کړی چه شریعت ته حاضره شی.دخارجه چارو دریاست دغه وفد دعبوری حکومت له رئیس صبغت الله (مجددي)، دریاست جمهوری له معاون استادعبدالقیوم، دحزب اسلامی (حکمتیار) له سکرتر حاجی فرید، دحزب اسلامی(خالص) له معاون قاری نجم الدین، قاری الهام الدین، قاری محمود شاه، داتحاداسلامی له معاون اینجنیر احمدشاه او داتحاد اسلامی له مشر قاضي محمدأمین(وقاد)سره لیدنی کتنی وکړی او په دغه باب ئی ورسره مفصلی خبری وکړی.

دحزب اسلامی (۸)او آخری اقدام

بلآخره دحکمتیار ړلی دافغانستان په سطحه خپل ټول قوت راجمع کړ چه په هغو کی دپکتیادولایت د«سما»،لشکرایشار غونډ ظفر، د ننګرهار، لغمان بدخشان او سمنګانودولایاتوملیشه او لوټماران شامل وو او دکونړپه اسلامی امارت باندی ئی داسی بی رحمانه حمله وکړه، چه پدی دیارلس کالو کی ئی دروسانو په مقابل کی نه وه کړی او پر غلګروته ئی قومانده ورکړه، چه دکونړ دولایت ټولی شتمنی چورکړی او هر څه چه دچالاس ته ورغلل هغه دهغه غنیمت شول. دغو پر غلګرو دخپل دغه بادار حکم پوره تعمیل کړاو وئی مانه، حتی دخلکو دکورونو دروازی او کړکی ئی هم راوویستلی او له ګان سره ئی یوړی اوداسعدآباد ښار ئی په کنډواله بدل کړ. دکونړ دخلکو څه قصور وچه دحکمتیار دباندو دغه وحشیانه عمل ښکارشول؟

۱–آیاپدی جرم چه په دغه ولایت کی دتوحید غږ پورته شوی ؤ؟

۲– آیاپدی جرم چه په دغه ولایت کی دلومړی ځل لپاره دجهاد اعلان شوی ؤ؟

۳–آیاپدی جرم چه ټول ولایت دکمونستانو له پلیتو منګلو څخه آزاد شوی ؤ؟

٤–آیا پدی جرم چه په دغه ولایت کی حدودالله نافذ شوی ؤ؟

٥– آیاپدی جرم چه په دغه ولایت کی یواسلامی امارت قایم شوی ؤ؟

٦– آیاپدی جرم چه په دغه ولایت کی ړاکوان او قاتلان داسلامی شریعت په رڼا کی په سزاورسیدل؟

۷–آیاپه دی جرم چه په دغه ولایت کی خود سری ختمه او داسلامی انقلاب مقاصد پوره او خلکو په اطمینان او سکون سره ژوند کاوه؟

۸–آیاپدی جرم چه په پاکستان کی درپه دره مهاجرین خپل ولایت ته راستانه او په خپل کور کلی کی آباد شول؟

۹– آیا پدی جرم چه د افغانستان دنورو ولایاتو دمجاهدینو دتګ راتګ لپاره لاره آسانه شوه؟

۱۰– او آیاپدی جرم چه د کونړ ولایت مخ په ترقی، سوکالی او خوشحالی روان ؤاو دکونړ لوی او وړوکی دخپل ولایت په آبادی کی مصروف ؤ؟

ټولو خلکو او په تیره بیا دافغانستان مؤمنو خلکوته پوره څرګنده ده چه کله حکمتیار سیاسی مشاورین الشیخ جمیل الرحمن (رحمه الله) اونور علماءکرام وو، نو حکمتیارصاحب ته به ئی دخیر لیاره ښودله اوله بدی لیاری څخه به ئی منع کاوه،خو له کومی ورځی څخه چه حکمتیارصاحب شاه نواز «تنی»، پاچا ګل «وفادار» او نور کمونستان پخپله مشاورتی او اجرائیه شوری کی مقرر کړل، له هغی ورځی نه دافغانستان هر ولایت په فلاکت او بدبختی اخته شوی دی. دغه کمونستان داچرته غواړی چه په افغانستان کی دی یو واقعی اسلامی حکومت منځ ته راشی اود افغانستان دردیدلی او کړیدلی ملت دی دسوکالی او ورورولی په فضاکی ژوند وکړی.

د کونړ د شخړي دآواري په لړکي د سعودي عرب او پاکستان د حکو متونو ګډی هلی ځلي !

ددغی شخړی دآواری په لړکی دپاکستان او سعودی دحکومتونو له خوا په ۹۱/۸/۲۸نیټه دخیر خواهی دوه کمیټی جوړی کړی شوی، چه باید دکونړ په ولایت کی امن وامان منځ ته راشی،ددغی کمیټی په لومړی اجلاس کی دصوبه سرحد وزیر اعلی میرافضل خان هم ګډون وکړ چه دهغی فیصلی اصل به همدی مجله کی د(۲٥) نمبر دستاویز په نوم کتلی شئ.

لومړی کمیټه یالجنة الصلح ددی کمیټی مطلب لاندی ټکلونقطی وی:

۱– دکونړ په ولایت کی دهمیش لپاره ړزبندی

۲– دکونړ دولایت عمومی لیاره به دهر تنظیم لپاره بلاامتیازه خلاصه وی.

۳– دکونړ ولایت ته راغلی پر غلګردی فوراً له هغه ولایت نه وویستل شی.

٤– په دغه جنګ کی چه چا دچا قرار ګاوی قبضه کړی،فوراً دی خوشی کړای شی .

دوهمه کمیټه لجنة التحکیم:

دغه کمیټه به دکونړ داسلامی امارت په هکله شرعی فیصله وکړی. دکونړ اسلامی امارت دافغانستان او پاکستان علماؤ دیوی فتوی په ورکولو سره منلی دی، ددغی فتوی نقل په همدی مجله کی د(۲٦)نمبر دستاویز په نوم کتلی شی. له دغو دواړو

اسلامی ډلو موافقه کړي چه په همدی مجله کی ئی د(۲۷) نمبر دستاویز په نوم لوستلی شئ.

دلجنة التحکیم اولجنة الصلح دکمیټو کارکردګی:

دغو دواړو اصلاحی کمیټو چه په هغو کی دسعودی عرب، پاکستان او افغانستان جیدو علماؤ ګډون درلود، په خپل کار شروع وکړه. دکونړ داسلامی امارت او جماعةالدعوة الی القرآن والسنة له خوا ورته ددغه نیك اقدام هر کلی وویل شو او دهر قسم تعاون وعده ورته ورکړی شوه. په باجوړکی له څوورځو مسلسل کارنه وروسته دغه باصلاحیته هئیت په ۹۱/۸/٤م نیټه دکونړ ولایت ته داخل شو،مګر افسوس چه دحزب اسلامی (حکمتیار) ډلی له خوا په ډیری بی احترامی سره له نیمي لیاری وارخصت کړای شو. په دغه هکله دکمیټی دفیصلی نقل په همدی مجله کی د دستاویز(۲۸)نمبر په نوم کتلی شئ.

ددی باوجود چه دحزب اسلامی امیرجناب انجینیر حکمتیارصاحب پخپل مکتوب کی کونړ ته ددغو کمیټو دداخلیدلو په هکله زیات تاکید هم کړی ؤ، پدی اساس په کونړ کی دحزب اسلامی ددغی غیر اسلامی رویې پخاطرچه دلجنة التحکیم دکمیټی په مقابل کی ئی ښودلی وه ، دلجنة التحکیم دکمیټی دووتنو غړو چه عربی اوسیدونکی وو، احتجاجاً استعفی ورکړه.

دامارت اسلامی سرپرست ددغو دووتنو له استعفی وروسته دغه کمیټه غیر موثره اعلان کړه، ځکه چه له لجنة التحکیم نه ددووتنو منصفو علماؤ وتلو ثابته کړه چه په دغه کمیټه کي خیر خواهکسان هم کم شول، او نور نو له کمیټي نه دخیر خواهي څه امید نه شو کیداي، ځکه په کمیټه کی صرف داسلامی حزب او عبوری حکومت کسان پاتی وو، پدغه اساس دحکمتیار ډلی کونړ ته دداخلید لو اجازه هم ور کړه څو په حقائقو پرده واچوی او پخپله مدعی هم شی او قاضی هم.

دکونړ په ولایت کی دحزب اسلامی (حکمتیار) داکثریت غلطه دعویٰ:

مونږ نه بلکه ټول خلك پدی خبره ښه پوهیږی چه دحزب حکمتیار داکثریت دعوئ دکونړ دولایت په سطحه ښکرور درواغ دی، دغه ټولګی دکونړ په ولایت کی په اقلیت کی راغلی دی، که چیری دغه اقلیتی ټولګی دکونړ په ولایت کی څه اکثریت درلودای نو بیاولی ئی:

۱-چه حزب اسلامي دانتخاباتو په نتایجو شك درلودنوولي ئی الشیخ جمیل الرحمن(رحمه الله) داسلامي امارت دامیر په حیث ومانه؟

۲- که چیری واقعیاً ددوی اکثریت حقیقت وای نوولي ئی پنځه ځله دکونړ په ولایت کی دغلو په شان ډاکه ووهله او وروسته بیا وتښتیدل؟

۳- که چیری دکونړ په ولایت کی رښتیا دحزب اسلامی اکثریت وای، نو ولی ئی له ننګر هار ، لغمان اونورو ولایاتو څخه اجرتی کسان راوستل اوپه دغه ولایت ئی وحشیانه یرغل وکړ؟

٤-که چیری په دغه ولایت کي واقعاً دحزب حکمتیاراکثریت وای نو ولی ئی دامارت اسلامی دختولو لپاره دعبوری حکومت کسان خپل ملګری کړل، حال داچه حزب حکمتیار عبوری حکومت یو غیر قانونی حکومت ګڼلی او له دغه حکومت نه ئی استعفی هم ورکړی وه ؟

٥-که چیری په کونړکي واقعاً دحکمتیار دحزب اکثریت وای نو ولی ئی دپاکستان له قبائلی سیمو څخه اجرتی قاتلان، ډاکوان او ورانکاری دکونړ ولایت ته راوستل او دچورچپاول اختیاراو فتوی ئی ورکړه؟

٦-که چیری په کنړ کي واقعاً د حکمتیاردحزب اکثریت وای نوولی ددریو میاشتو په دوران کی په کونړ کی دامن وامان په راوستلو کی ناکامه شول؟

پورتنی شپږدلائل ددی خبری پوره ثبوت دی چه حزب حکمتیار دکونړ دولایت په سطحه یو اقلیتی تنظیم شمیرل کیږی، مونږ دکونړ دولایت لهٔ باشعوره او غیر تمند ولس څخه هیله کوو چه له دغه شر پسند او مکار تنظیم سره خپلی سیاسی اړیکی پری کړی او دغه رسوا تنظیم ته نوره داموقع ورنکړی چه دمسلمانانو تر منځ دنفاق او شقاق اوورونه بل کړی.

الله تعالي فرمائي:«ومن الناس من يعجبك قوله في الحيوة الدنيا ويشهد الله علي ما في قلبه و هو الدا الخصام واذا تولی سعي في الارض ليفسد فيها و يهلك الحرث والنسل والله لايحب الفساد»(سورة البقرة ایات ٤. ۲-۲.۵)

ترجمه: په انسانانو کی څوك داسی دی چه دهغه خبری ددنیا په ژوند کی تاسی ته ډیرې ښی ښکاری اوهغه پرخپلی نیك نیتی باندی په وار وار الله شاهد نیسی خو په حقیقت کی هغه دحق ډیر سخت دښمن وی اوکله چه هغه ته قدرت پلاس ورځی، نو په ځمکه کی دهغه ټولی هلی ځلی ددی لپاره وی چه فساد خورکړی، کښتونه لوټ کړ ی او انسانی زوځات له منځه یوسی - پداسی حال کی چه الله(هغه ذات چه هغه به شاهدنیوه) هیڅکله فساد نه خوښوی.

(ومن الله التوفیق)

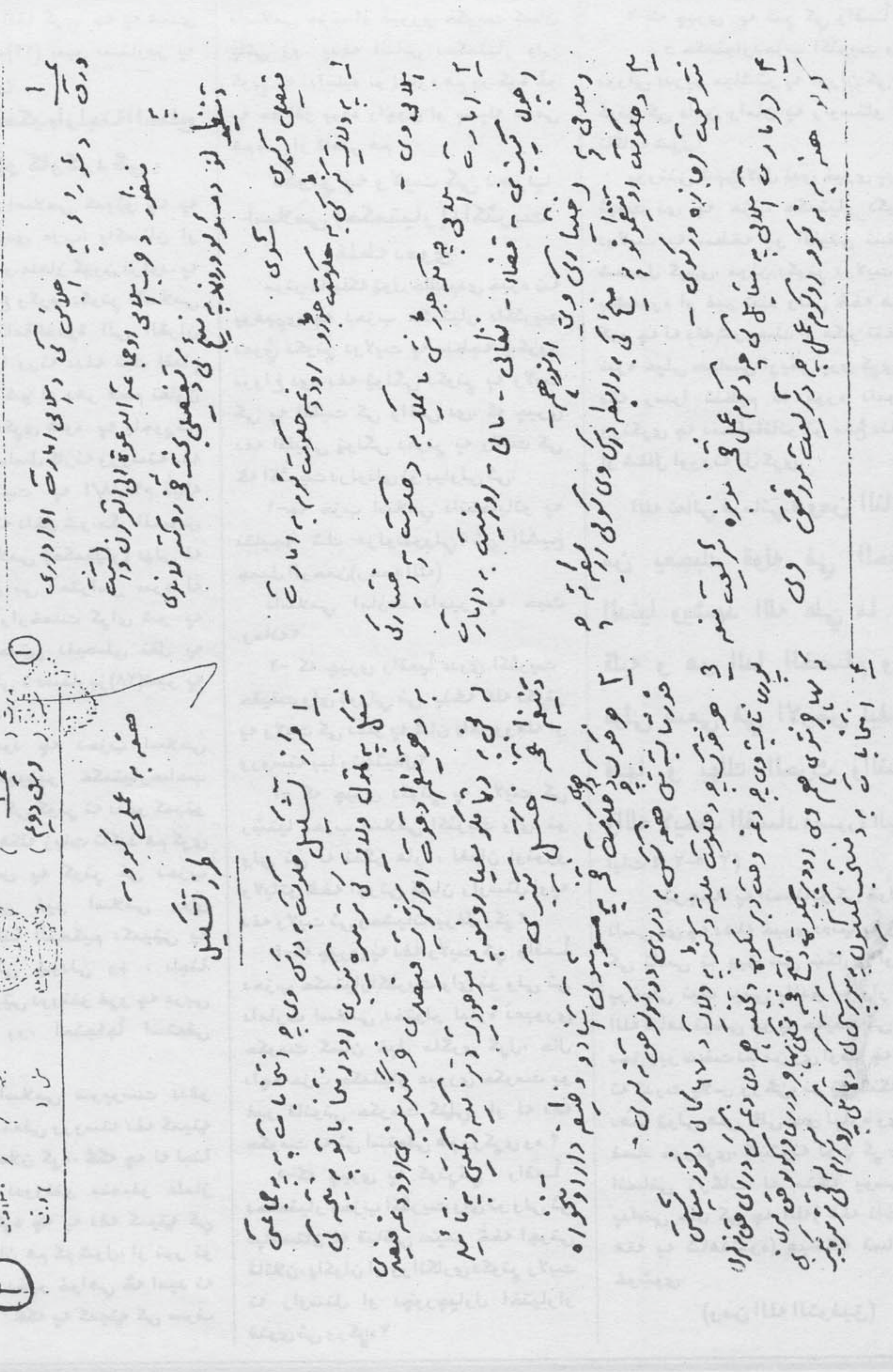

کمېټه ( )
امریت (۳م)
مدیریت (ورق تنظیم)
شعبه (۳)

نمبر
د ۱
نېټه / / ۱۳
ضمیمه ( ) ورقې

(۳)

۵: د شورا د اعضاوو تعداد باید څلوېښت کسه وي،

۶: د اسلامي امارت کومنیس به دا وي چې د افغانستان په داخل کې د اسلامي حکومت لپاره دعوت وکړي او کله چې اسلامي حکومت ورشي دامارت به د دغه حکومت اطاعت کوي او که اسلامي حکومت ورنه شي نو څو به دا امارت اسلامي حکومت وي او مومنین به د دې څخه دفاع کوي.

۷: د دې ورقې چې په څلور مادو مشتمل دی تائید د اعضاوو او د لاس لیک کوي

والله علی ما نقول وکیل

پای د ورم

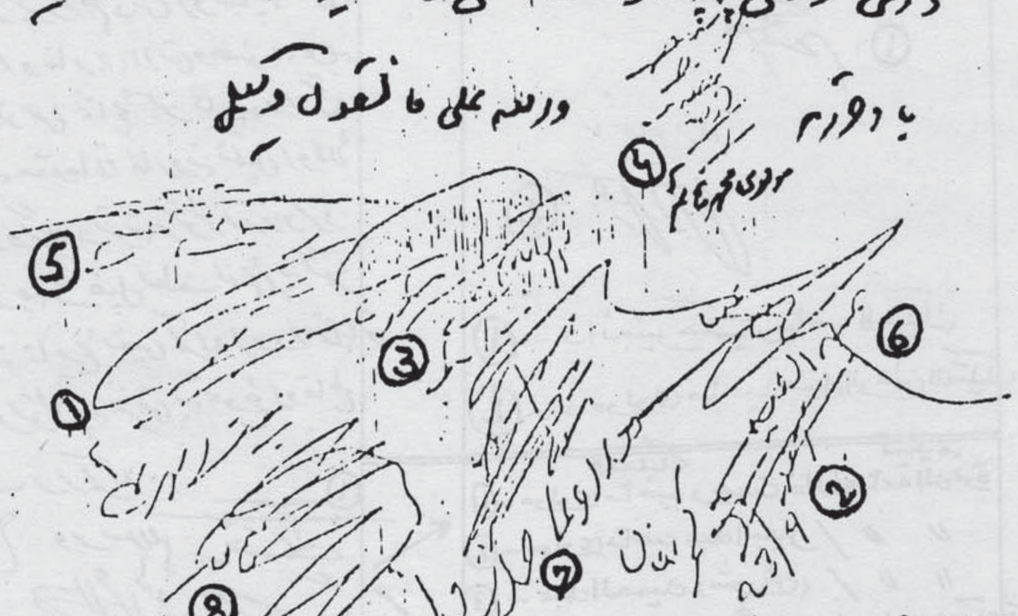

① - مولوی صاحب فقیر الله حزب اسلامی
② - حاجی صاحب کشمیر خان حزب اسلامی
③ - انجنیر صاحب وحید الله حزب اسلامی
④ - مولوی صاحب محمد هاشم حزب اسلامی
⑤ - مولوی صاحب رحمت خان جماعة الدعوة
⑥ - مولوی صاحب عبدالبصیر جماعة الدعوة
⑦ - مولوی صاحب گلاجان جماعة الدعوة
⑧ - مولوی صاحب حبیب الرحمن ناقد جماعة الدعوة

بلنتیه: 1368 هـ.ش. کال د میزان د میاشتې اول
1989 ع کال د سپتمبر د میاشتې دریشتم.

بسم الله الرحمن الرحیم

د کنړونو ولایت

متحد اسلامي عالي کمیسیون

د-۱

احکام	تاریخ	پیشنهاد	تاریخ
ملتفت شو زه موافق یم چې انتخابات د خدای ... د دوشنبه په ورځ پیل شي ... ۲/۱/م ① [signature] با اسلام ... ④ جمیل الرحمن ①- د انجنیر حکمتیار صاحب لاسلیک ④- د مولوی صاحب جمیل الرحمن لاسلیک		فاضل محترم مشرانو! ۱- مولوی صاحب امیر جماعة الدعوة الی القرآن والسنة افغانستان. ۲- محترم حکمتیار صاحب امیر حزب اسلامی افغانستان السلام علیکم ورحمة الله وبرکاته! دا چې زموږ د کنړونو په ولایت کې د انتخاباتو پروګرام د ښې او ... په تعطیل د داخلي او خارجي لاسوهنو په وجه له مشکلاتو سره مخامخ شوی ... په داسې حال کې چې محترمانو کاروني تکمیل او عملاً د دې پروګرام د شروع لپاره ارزو کړو هیله کوو چې د خپل لطف له مخې په ګډه موږ ته تاریخ تعیین کړئ او د انتخاباتو د شروع لپاره ... په غوځ او قاطع هدایت صادر کړئ. والسلام ...	۱۳۶۸/۱۲/۲ 23 2/81
لاسلیک / تنظیم ①- مولوی صاحب رحمت خان / جماعة الدعوة ②- مولوی صاحب عبد البصیر / 〃 ③- عبد الحمید (شورش) / 〃 ④- انجنیر وحید الله / حزب اسلامی (حکمتیار) ⑤- حاجی محمد انور / جماعة الدعوة ⑥- مولوی صاحب محمد هاشم / حزب اسلامی (حکمتیار)		① ② عبد البصیر ③ ④ ⑤ ⑥	

(۲-۲)

بسم الله الرحمن الرحيم

Hezb-i-Islami Afghanistan

حزب اسلامی افغانستان
دکنړونو ولایت د جهادی امارت

Date

حوزه (

No

جبهه (

د حزب اسلامی او جماعت الدعوة د مسئولینو په منځ کې وغیره په ۱۴/۸/۱۴۱۰
په ۶۸/۱۲/۲۱ ... نوی ... هوکړه د ... او ... په هکله
د اسلامی حکومت د تشکیل او جوړیدو په
شوره لاندې په یوکړه وکړه منو شوه -

۱ مولوی صاحب جمیل الرحمن په د اسلامی حکومت د رئیس په حیث د دواړو تنظیمونو په
مشترکه تائید دی او په اصولی او معقولو طرحو به رونکار ریږی -

۲ مولوی صاحب ... په د اسلامی حکومت د معاون په حیث دی او په ... او
مشترک تائید سره به تائید وی -

③ ⑤ ② ④ ⑦ ⑥ ①

① - انجنیر صاحب وحید الله حزب اسلامی .
② - مولوی صاحب فقیر الله حزب اسلامی .
③ - مولوی صاحب محمد هاشم حزب اسلامی .
④ - عبد الصبور توحیدی حزب اسلامی .
⑤ - مولوی صاحب رحمت خان - جماعة الدعوة .
⑥ - حاجی روح الله جماعة الدعوة .
⑦ - مولوی صاحب عبد البصیر جماعة الدعوة .
⑧ - مولوی صاحب جمیل الرحمن

ع ۱۰
۱۴۱۰/۳/۱۶

د ۳

تاریخ ۱۴۱۰/۳/۱۶

د قیادي شورا او د جماعت الدعوة الی القرآن والسنت د شورا اعضاؤ په شریکه
ده دوی د ننګرهار په ولایت کې د یوې واحدې اسلامي ادارې د جوړیدو په باره
تائید او منظوري ورکړه. او د شورا د اعضاؤ تعداد چه شورا ته حاضر وو ۲۸ تنه وو

(١) تاريخ ١٦ر٣ر١٤١٠ هـ

د متحده شورا او د جماعه الدعوه الى القران والسنه د شورا اعضاء په شريك ډول د كنړونو په ولايت كى د يوي واحدي اسلامى اداري د جوړولو لپاره تائيد او نظر وركړو. او د شورا اعضاء تعداد چه شورا ته حاضر وو، (٢٨) تنه وو.

شماره	د اعضاء كوونكى نوم	تنظيم	تاريخ
١	سيد احمد	حنزب اسلامى خالص	١٦ر٣ر١٤١٠
٢	عبد القادر صافى	جبهه نجات ملى	رر
٣	مولوي رحمت خان	جماعه الدعوه	رر
٤	مولوي احسان الله	رر رر رر	رر
٥	حاجى محمد روزي	رر رر رر رر	رر
٦	مولوي فقيرالله	حزب اسلامى (امرولايت كنر)	رر
٧	مولوي غلام ربانى	امير جمعيت اسلامى	رر
٨	حاجى بختيار	جماعت الدعوه	رر
٩	حاجى رحمان گل	رر رر	رر
١٠	ملك خورشيد	رر رر	رر
١١	سيد احمد خان قوماندان	محاذ ملى	رر
١٢	محمد اشرف	حركت مولوي منصور	رر
١٣	محمد على (رحمانى)	حكومت عبوري جميعت	رر
١٤	ملا اجمير (حقانى)	جماعت الدعوه	رر
١٥	قاضى جمعه خان	حزب اسلامى	رر
١٦	مولوي عبد الرحمن	حزب مولوي خالص	رر
١٧	مولوي شاه زمين	اشاعت وتوحيد	رر
١٨	حاجى دوست محمد	محاذ ملى	رر
١٩	حاجى تيمور شاه	جماعه الدعوه	رر
٢٠	حاجى حضرت رحمان	حزب مولوي خالص	رر
٢١	مولوي محمد هاشم	حزب اسلامى حكمتيار	رر
٢٢	قوماندان عبد الجبار	محاذ ملى	رر
٢٣	ملوي عبد البصير	جماعه الدعوه	رر
٢٤	حضرت جان	قاضى امين	رر
٢٥	عبد الروف	جماعه الدعوه	رر
٢٦	مولوي الف سيد	حركت انقلاب اسلامى	رر
٢٧	محمد گل (صديقى)		
٢٨	محمد طالب	جبهه نجات ملى	رر

(۱) ع

۱۳۶۱/۳/۱۶

د ۴

۱۳۶۱/۳/۱۶

[illegible]

۱- مولوی [illegible]

(۲) [illegible] مولوی [illegible] عبدالرحیم [illegible]

(۳) [illegible] حاجی عبدالواحد [illegible] عبدالجبار

(۴) [illegible]

(۵) [illegible]

(۶) مولوی [illegible]

[illegible]

[illegible]

نمبر ۲ تاریخ : ۱٤۱۰/۳/۱٦هـ

داسلامی حکومت د پاره چه کوم کمیسون لاندې کسان منتخب شوی :

(۱) مولوی صاحب غلام ربانی صدر کمیسون
(۲) حاجی محمد روزی منشی
(۳) انجنر وحید الله
(۳) مولوی عبد البصیر
(۵) مولوی صاحب شاه زمین
(٦) محمد علی استاذ
(۷) حاجی عبدالقادر
(۸) قماندان عبدالجبار
(۹) مولوی حضرت جان
(۱۰) حاجی محمد اشرف
(۱۱) مولوی نعمت الله
(۱۲) حاجی حضرت رحمان
(۱۳) وحید صاحب
(۱٤) مولوی صاحب الف سید
(۱۵) مولوی صاحب ناقد

پورته کسان د شوری متحدة او د جماعة الدعوة إلى القران والسنة له خوا وتاکل شول چه د یوې واحدې اسلامی اداری د جوړیدو لپاره لائحة جوړه کړی .

شماره	دامضاء کوونکی نوم	تنظیم	تاریخ
۱	مولوي صاحب غلام ربانی	امیر جمیعت اسلامی	۱٦ر۳ر۱٤۱۰
۲	حاجی محمد روزي	جماعه الدعوه	رر
۳	انجینر وحید الله	حزب اسلامی	رر
٤	مولوي عبد البصیر	جماعه الدعوه	رر
۵	مولوي شاه زمین	اشاعت وتوحید	رر
٦	محمدعلی (رحمانی و	والی عبوري حکومت	رر
۷	حاجی عبد القادر	جبهه نجات ملی	رر
۸	قوماندان عبد الجبار	محاذ ملی	رر
۹	معلم حضرت جان	قاضی امین	رر
۱۰	حاجی محمد اشرف	حرکت منصور	رر
۱۱	مولوي نعمت الله	دولت انقلابی مولوی محمد افضل	رر
۱۲	حاجی حضرت رحمان	حزب خالص	رر
۱۳	وحید صاحب	سیاف	رر
۱٤	مولوي صاحب الف سید	حرکت انقلاب اسلامی	رر
۱۵	مولوي صاحب ناقد	جماعه الدعوه	رر

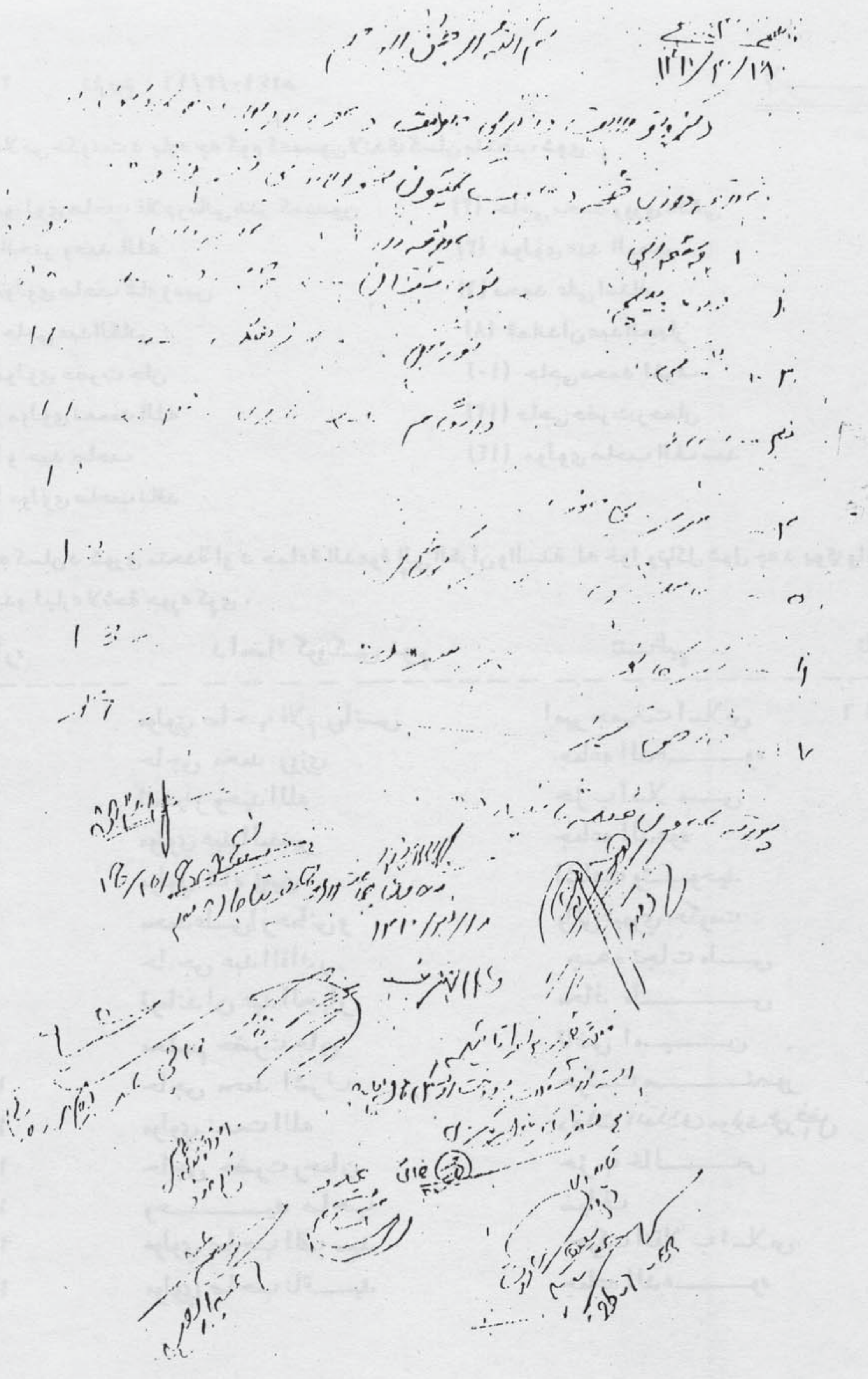
بسم الله الرحمن الرحیم
۱۳۲۱/۳/۱۹

د - ٥

بسم الله الرحمن الرحيم

نمبر ٣　　تاريخ ١٨/٣/١٤١٠هـ

د کنړونو ولايت اسلامی حکومت د جوړيدو لپاره د هري ولسوالي او علاقداری څخه د منتخب کميسون لخوا لاندی تقسيم اوشو .

ولسوالی	علاقه داری	علاقه داری	تعداد
(١) درهٔ پيچ	نورستان	چپه دره	٢٠
(٢) سوکۍ	نورکل	نرهنګ	١٢
(٣) اسمار	دانکام	ناړی - شيګل	١٢
(٤) مرکزی حوضه	برکی متال		١٣
(٥) کامديش	سره دره		١٣
(٦) سرکانی			١٣
(٧) خاص کنر			١٢

پورته کميسون فيصله تائيد ده

نوت : د کميسون د تولو غړو امضاکاني ددي ورقي سره ضميمه دی .

شماره	د امضاء کوونکی نوم	تنظيم	تاريخ
١	وحيد صاحب	سياف	١٨ ر٣ر١٠ ١٤
٢	محمد روزي	جماعه الدعوه	رر
٣	[illegible]	[illegible]	رر
٤	عبدالرحمن	خالص	رر
٥	محمد اشرف	منصور	رر
٦	حاجی عبدالقادر صافی	جبهه تجان ملی	رر
٧	مولوي شاه زمين	اشاعت وتوحيد	رر
٨	محمد علی	والی حکومت عبوري	رر
٩	سعادات (عبدالبصير)	جماعه الدعوه	رر
١٠	قوماندان عبدالجبار	محاذ ملی	رر
١١	ملوي ناقد	جماعه الدعوه	رر
١٢	انجنير وحيد	حزب اسلامی	رر

(د-۱)

۴۔ دستاویز ۳ میں متحدہ اعلیٰ کمیشن نے انتخابات میں حصہ لینے والوں کی اہلیت کی تشریح بیان کی۔

بسم اللّٰه الرحمن الرحیم

۹/۲/۱۴۱۰

د ... ولایت ... او د شوری ... [illegible]

[illegible]

... [illegible]

[illegible]

... او د ... [illegible]

او د حکومت د شوری د ... [illegible]

معاهدین ... او د مهاجرینو ... [illegible]

د شوری د غړي ... [illegible]

انتخابات او د کمیشونو د تشکیل ... [illegible]

کی شامل ... تنظیم ... نفری ... [illegible]

... نفری ... [illegible]

[illegible]

۳ ... [illegible]

و ... [illegible]

... [illegible]

... نفری ... [illegible]

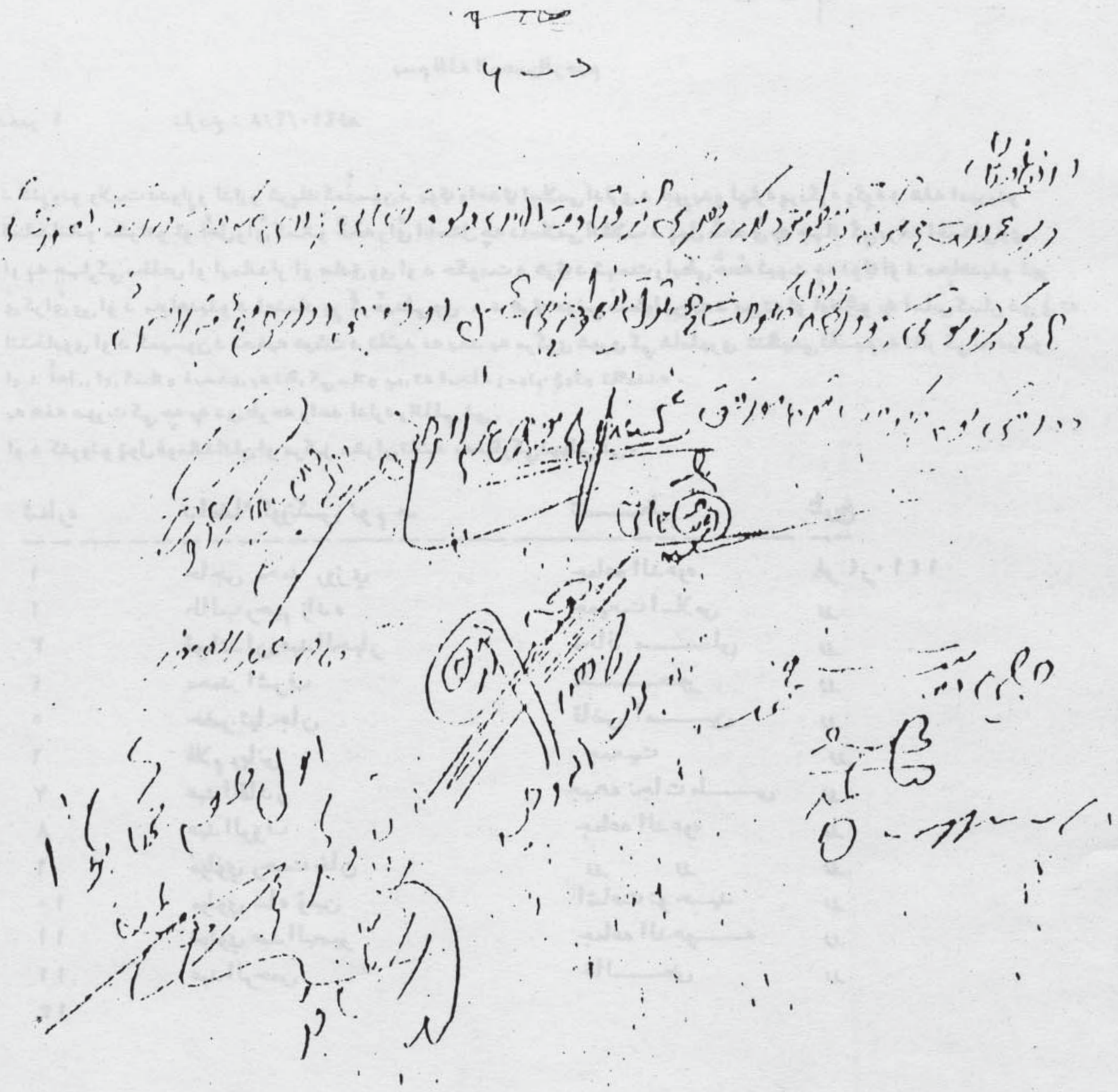

د - ٦

بسم الله الرحمن الرحيم

نمبر ٤ تاريخ : ١٤١٠/٤/٨هـ

د کنړونو ولايت ددوارو ادارو شريك كميسون د يوي واحدي اسلامي ادارى د جوړيدو لپاره پريکړه وکړه د هغه اميرينو قماندانانو مشرانو او اهل راى کسانو څخه راى اخستل چه داسلامي انقلاب د پيل څخه ئي په جهاد کي برخه اخستلى وى او په جهاد کي مخلص او ايماندار او صادق وى او د حکومت د هري د تهمت رابطى څخه ثبوت چه نوي او د مجاهدينو غور ئي کراى وى او د مجاهدينو د اعتماد وړ ګرځيدلى وى . د هري حوضي مسئولين به د پوره او اولو په اساس کسان شورلى ته انتخابوى او د کميسون د تصفيه هيئت د تائيد نه بعد به مرکزى شورى کي شامليږى تنظيمي تقسيم به نظر کي نه نيسو او د اهل راى کسانو قيصدى به نظر کي ساتلو په پوره ايمانه زموږ ټولو تائيدده .
به هغه صورت کي چه په دى طرحه واحد اداره رامنځ ته شي .
او د کنړونو ټول قوماندانان او مرکز مشران تائيد به نظرکي نيولي شي .

شماره	دامضاء کوونکي نوم هـ	تنظيم	تاريخ
١	حاجى محمد روزي	جماعه الدعوه	٨ر٤ر١٤١٠
٢	طالب رحيم زاده	جمعيت اسلامى	رر
٣	قوماندان عبد الجبار	محاذ ملى	رر
٤	محمد اشرف	منصور	رر
٥	حضرتيا جان	قاضى امين	رر
٦	غلام ربانى	جمعيت	رر
٧	عبد القادر	جبهه نجات ملى	رر
٨	عبد الروف	جماعه الدعوه	رر
٩	مولوي رحمت خان	رر رر	رر
١٠	مولوي شاه زمين	اشاعت توحيد	رر
١١	مولوي عبد البصير	جماعه الدعوه	رر
١٢	عبد الرحمن	خالص	رر
١٣			

۵۔ دستاویز نمبر ۵ جو مورخہ ۱۰۔۱۲۔۱۴۰۲ھ ق کو زیر دستخط آئی اس کے لئے مذکورہ مسجد میں عظیم اجتماع ہوا اور طے پایا کہ ۱۰۰ ارکان پر مشتمل ایسی شوریٰ قائم کی جائے جسے مجاہدین کی حمایت حاصل ہو۔

بسم الله الرحمن الرحیم

[illegible]

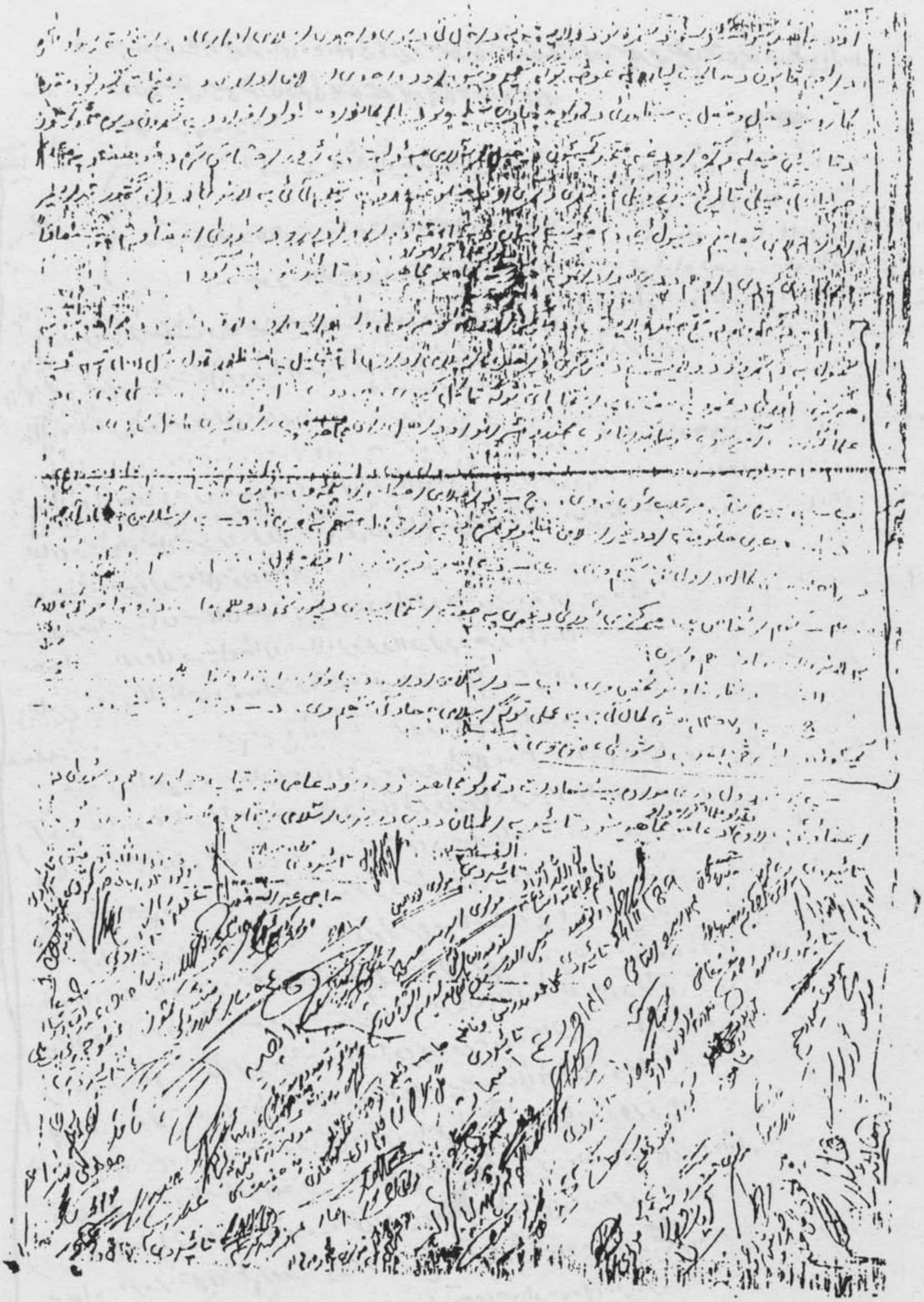

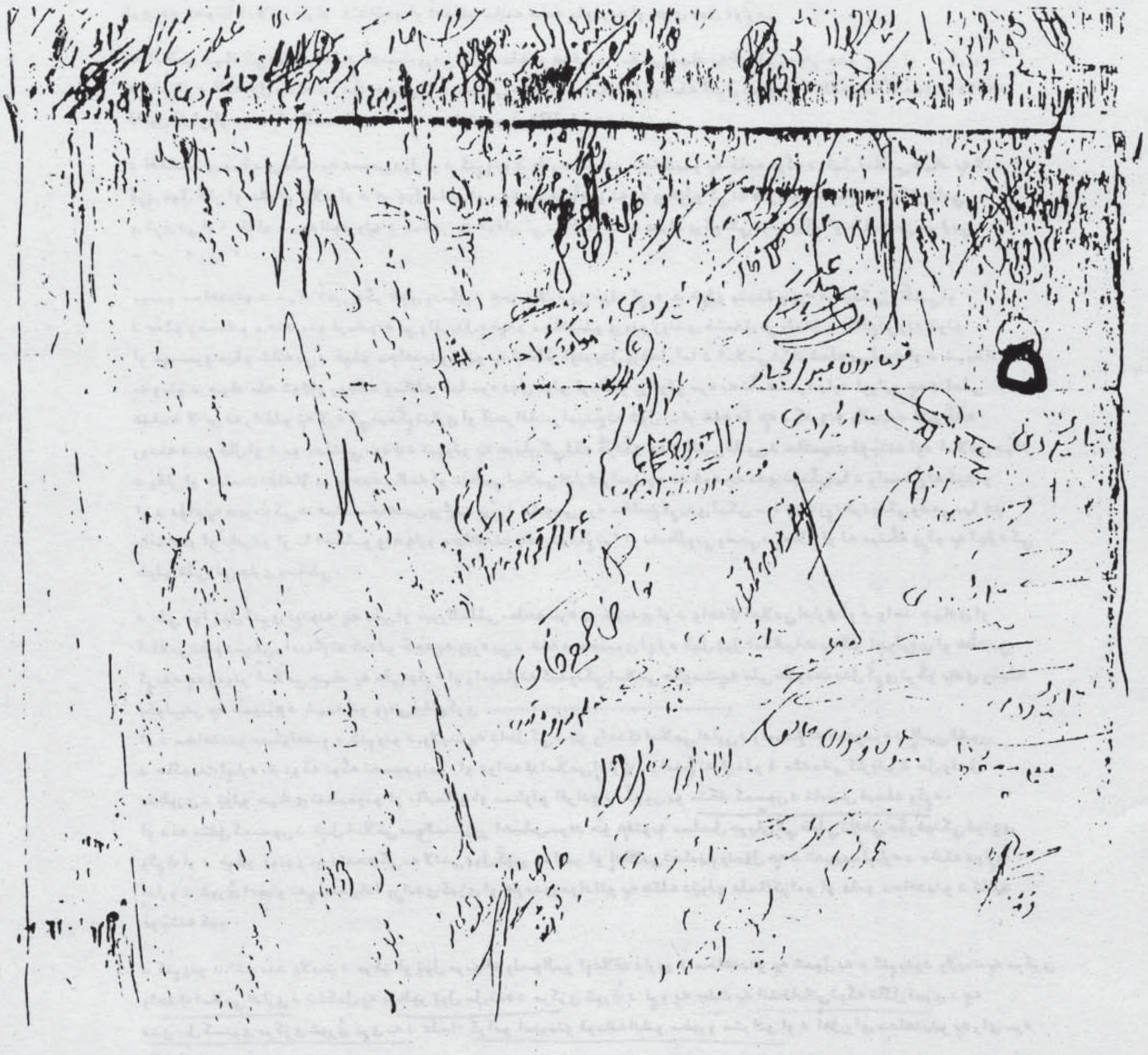

د ــــــــــ ځ

بسم الله الرحمن الرحیم

نمبر ۵ تاریخ : ۱۴۱۰/۴/۲۴ هـ

مطابق : ۱۹۸۹/۱۱/۲۴ هـ د مجمعی مبارکه ورځ لاندی قرارداد تصویب او [illegible] دی :

دکنړونو د ولایت د متحدي اسلامی شوری د جوړېدو د ضـــــرورت :- مشترک قرار داد [illegible] حقیقت [illegible] د یو ملت لخوا د انقلاب شروع کول نسبتاً آسان کار دي اما د هغه ساتنه او استمرار ډیر مشکل او [illegible] لری چه خصوصاً اسلامی جهاد د نتائجو او اهدافو ساتنه خاصه پام لرنه او جدی عمل غواړی.

په اسلامی جهاد کي دوه عوامل د اهمیت وړدی اول وسیله او هدف د اسلامی جهاد په لارکي زمونږ جدو جهد او [illegible] قربانی او د الله جل جلاله د رضاء حصول او د اسلامی حکومت د قیام لپاره وسیله گڼل کېږی او د الله رضاء حصول او د اسلامی قانون (قران او سنت) حاکمیت د هدف په حیث تعین او تاکل شویدی .

د افغانستان مسلمان ملت په عمومی ډول او د کنړونو د ولایت مومنو مجاهدینو په خاصه توگه د خپل اسلامی جهاد په لاره کي خپل ځان او مال او اولاد او د هر ډول مادی او معنوی قربانیو نه په ورکولو کي نه هیرونکي تاریخ سازي کار نامي ورکړی دی او [illegible] شهیدانو ورونو د سمندر په طوفان کي بي طاغوت ته عبرت ورکونکي درس ورکړ او د اسلامی بیرغ یې [illegible]

مومنو مجاهدینو [illegible] اغزن ډگر ته ورودنگل د هجرت لاره یې خپله کړه د خپلو یتیمانو زړه دردونکي ژړاگاني او د خپلو زخمیانو مجاهدینو فریادونه یې واورېدل د خپلو مجاهدینو ورونو ژوندی خښېدل یې ولیدل د طاغوتي زندانونو او [illegible] شاته یې د خپلو مجاهدینو ورنو په انتظار اودرېدل وزغمل اما د اسلامی غزت شمله یې لوړه او د شهیدانو په وینو د جهاد بله شوې او روخانه وساتله .اما سره ددی تولو قربانیو ورکولو سره په تأسف سره باید اووایو چه د اصلی هدف د لا س ته راتللو په لاره کي نیمگړتیاوی او انحرافات رامینځ ته شول - او هغه دا چه د کنړونو ولایت د فتح څخه روسته د یو کال او د یو میاشتي مودي د تیرولو په جریان کي لکه څرنگه چه د الهی قانون د حاکمیت غوښتنه اود اسلامی جهاد د وقار او حیثیت تقاضاؤ یو واحده سالمه او منظمي اسلامی اداري رامینځته نه شوه چه ددی نیمگړتیا د رامنځ ته کېدلو او د دوام په صورت کي هدفمند مجاهدین ورځ په ورځ د مایوسۍ سره مخامخ کړیدی لیکن سره ددي زړه دردونکي وضعي بیا هم [illegible] او [illegible] او [illegible] احساسو ذمه وارو مجاهدینو ددی نیمگړتیا او نامطلوبي وضعي د اصلاح او له مینځه وړلو په لیاره کي خپلي هلي ځلي جاری وساتلي .

د [illegible] خوا ټول کنړی قوتونه په ملی او بین المللی سطحه سره یو شویدی او د واحدي اسلامي اداري او د واحد جهادی او انقلابی نظم د [illegible] رامینځ ته کېدلو څخه په ویره یې د هغه د مخنیوی لپاره خپل ټول امکانیات په کار اچولي دی او هڅه یې کړېده چه زمونږ اسلامي جهاد په ملی جگړه او رامینځ ته کېدونکي اسلامی حکومت په ملی حکومت بدل کړی ترڅو بهدی وسیله وکولی شی چه څمونږ د شهیدانو وینی ضائع کړی ....

او د مجاهدینو مسئولینو د کنړونو د ولایت په داخل کي د یو واحدي اسلامي اداری د رامینځ ته کېدو سره د الهی قانون د حاکمیت لپاره په غوڅه توگه تصمیم ونیو او دواحدي اسلامی اداري د رامنځ ته کېدلو د مقدماتی کارونو د حل وفصل منظوری د ټولو جهادی تنظیمونو او بااېمانو او مسئولو افرادو په گډون یو متحد کمیسون د تاسیس فیصله وکړه .

او دغه متفق کمیسون د خپل اسلامی مسؤلیت زوړ احساس سره څو هفتو په مسلسل جریان کي خپلي تلاښي جگړونکي غونډي وکړي او د خپلو غونډو په نتیجه کی په لاندی ډول گټور تدابیر او انقلابی تصامیم ونیؤل چه د تصویب لپاره د سابقه دوارو اداړو د شوری اعضاو ته پیشنهادا وړاندی کېږی او هم ددی مواداتو په هکله دټولو علماءکرامو او عامو مجاهدینو د تائید غوښتنه کوو .

۱- د کنړونو د فتح مند ولایت د مرکز او ټول مربوطه ولسوالیو اوعلاقه داریو د مجاهدینو په شمول به د کنړونود ولایت په مرکزی واحدي اسلامی اداری د تشکیل په منظور ټول سل تنه د مرکزی شوري د غړو په صفت په انتخاباتي توگه تاکل کیږی . چه ددی سل کسیزی مرکزی شوری غړی به د علماء کرامو امیرینو قوماندانانو مخورو مشرانو او د اهل رای مجاهدینو په رای سره تاکل کیږی .

ب- به کبیره گناه به مرتکب شوی نه وی ، ج- د اسلامی احکامو او پینځه وخته مونځ باجماعت پابند به وی .

د - ددهری حکومت او د غیر اسلامی تنظیمونو سره به ارتباط مـ هم نه [illegible]- په اسلامی جهاد کي به د ۱۳۵۹ هش کال د اول څخه سهیم وی - ی- د مجاهدینو په ضد د نافیده عمل به جرم به متهم نوی.

۲ - کوم اشخاص چه د مرکزی شوری د غړی په صفت انتخابېږي پورتني دوهمي مادی د اوصافو څخه علاوه به لاندی اوصاف هم ولری .

الف - د نظر خاوند شخص وی ب- د اسلامی اداری د چلولو اهلیت او کفایت به ولری .

ج- به ۱۳۵۷ هـ ش کال کي به په عملی توگه اسلامی جهاد کی سهیم وی .

د - د ترکي او تعفیمي د موظف کمیسیون تائید څخه بعد به د شوری عضو وی .

د ـــــ ٧

نه پورته ډول دري مواده پیشنهادات د ټولو مجاهدینو ورونو دعامي خبرتیا به هیله او هم د شورئ د اعضاآ څخه علاوه د ټولو علماء کرامو او د عامو مجاهدینو دتائید په اطمینان ددی درندی اسلامی اجتماع مختصر وړاندی شو .

نوت : ددی ورقي سره د سل کسیز کمیسون د نومورو اعضاؤ امضاکاني ضمیمه دی .

شماره	د اعضاء کوونکــــی نوم	تنـــــــظیم	تاریخ
١	غلام ربانـی	جمعیت اسلامی	٢٤ر٤ر١٤١٠
٢	حاجی عبدالقادر	جبهه [illegible]	لارر
٣	مولوي عبدالرحمن	خالـــــ	رر
٤	حاجی عبدالغفور	حزب [illegible]	رر
٥	مولوي نورالدین	جماعه [illegible]	رر
٦	محمد ادریـــــس	جمعیت اســـــلامی	رر
٧	مولوي عبدالرحیم	د ولتــــــــیان	رر
٨	امان الله ازاد	اشاعت وتـــــوحید	ررپاکستان
٩	مولانا گوهر رحمان	امیرجمیعت صوبه سرحد	رر رر
١٠	خلیل الرحمن	جمیعت اسلامی پاکستان	رر
١١	گــل محمد	مدارس جامعه طالب پاکستان	رر
٠١	مولوي محمد هاشم	حزب اسلامی	رر
١٣	مولوي سید رحیم		رر
١٤	مولوي شاه ولـی	جماعه الدعوه	رر
١٥	حضرت خان	قاضی امین	رر
١٦	شمس الحق	جماعت اسلامی پاکستان	رر
١٧	مولوي رحمت الله	حزب اسلامی	رر
١٨	مولوي غلام رحمان		رر
١١	[illegible]	جمعیت اسلامی	رر
١٠	مولوي احمد نور		رر
٢١	مولوي شاه زمین	اشاعت التوحید	رر
٢٢	مولوي محمد یوسف	جماعه الدعوه	رر
٢٢	محمد کـریم		رر
[illegible]	معلم گلــزرین	حزب اسلامی	رر
٢٥	مولوي شیر احمد	جماعه الدعوه	رر
٢٦	ملك خوشید	رر رر	رر
٢٧	روح الله	رر رر	رر
٢٨	مولوي گل حـکیم		رر
٢٩	زیارت گل		رر
٣٠	قومـان ان میاگل	جماعه الدعوه	رر
٣١	حاجی رخمان گل		رر
٣٢	مولوي محمد جلال	جماعه الدعوه	رر
٣٣	مولوي احسان الله	والی رر رر	رر
٣٤	مولوي گلا اجان	رر رر	رر
٣٥	قومان ان عبدالجبار	محاذ ملی	رر
٣٦	غـند مــشر	جماعه الدعوه	رر
٣٧	مولوي محی الدین	رر ثور	رر
٣٨	سید ملا جان	حزب اسلامی	رر
٣٩	نورپاچا	جماعه الدعوه	رر
٤٠	مولوي محمد گل	حزب اسلامی خ	رر
٤١	قاضی جمعه خان	رر رر	رر
٤٢	عبدالرحمن	جماعه الدعوه	رر
٤٣	محمد عارف	حزب اسلامی	رر

شماره	دامضاء کوونکی نوم	تنظیم	تاریخ
٤١	محمد طارق	جمیعت اسلامی پاکستان	٢١ر٢ر١٤١٠
٤٥	سید گلاب	حزب اسلامی	رر
٤٦	شمند روز	محاذ ملی	رر
٤٧	محمد کریم	جماعه الدعوه	رر
٤٨	معلم مصطفی	رر رر	رر
٤٩	دوست محمد	محاذ ملی	رر
٥٠	حاجی حضرت رحمان	حزب اسلامی خالص	رر
٥١	عبدالعزیز	جماعه الدعوه	رر
٥٢	نقیب احمد	رر رر	رر
٥٣	هارون رشید	جماعه اسلامی پاکستان	رر
٥٤	محمد ...لی	منتظم عالی جمیعت البعربی پاکستان	
٥٥	شاه زلمی	مولوی خالص	رر
٥٦	مولوي الف سید	حرکت انقلاب اسلامی	رر
٥٧	مولوي عداى		رر
٥٨	انجینر وحید الله	حزب اسلامی	رر
٥٩	رحمت جان	منصور	رر
٦٠	عبدالرحمن	جماعه الدعوت	رر
٦١	محمد نظیر منصوري	جماعه اسلامی پاکستان	رر
٦٢	مولوي احمد خان	رر رر	رر
٦٣			

ح — ۸

بسم الله الرحمن الرحیم

نمبر ٦ ١٤١٠/٤/٢٨هـ

[illegible]

شاغلی محترم ---------------------------- السلام علیکم ورحمة الله وبرکاته

محترمه: تاسوته بهتره معلومه چه د افغانستان مجاهد اوشهید پالونکي مجاهد مسلمان ملت د خپل دروند اسلامی مسئولیت به ژور احساس او ایمان غوستنه د افغانستان به خاوره کی به مستقیمه توگهٔ د متجاوز دهری طاغوتی روسی وحشی استعمار او د هغو به غیرو کی روزل شوو تالی سهوزامی د خپل دولس کلن تاریخ ساز او کفر پرزونکي مسلم دوامدار اسلامي جهاد به برکت وماتي کړی هري لحظي او ورځي به تیریدلو سره طاغوتي کرغیړن تپغر چه د لکونو مسلمانانو د وینو تویولو به حرص او د افغانستان د خاوري نیولو به هوس خپور شوی وو مخ به تولیدو او بالاخره انشاء الله به نزدي راتلونکي کی د نابودی کندي ته د سپاریدلو به حال کی دی . به راتلونکي کی د الله جل جلاله د رضا د حصول او د اسلامی جهاد د حق پالونکي لاري د شهیدانو او اسلامی ارمانونو د عملا جهاد به غرض د اسلامی حکومت د قیام او د محمدی شریعت د تنفید لپاره د افغانستان د مجاهد مسلمان ملت تولي مادی حانی او معنوی قربانی د پخوا څخه لا زیاتي قرباني دگر ته وراندي شویدي او د اسلامی جهاد د نهانی اهدافو دلاسه راوړلو تر سرحده به دوام لری .

داچه د مقتدر او متکبر الله جلجلاله به نصرت او مهربانی د افغانستان د کنړونو ولایت به مکمله توگه د یو کال او دوو میاشتو مودي تیریدلو سره ازاداو د مومن مجاهدینوبه لاس فتحه شو یدي واحدي اسلامی اداری د عدم حاکمیت به وجه زیاتی نیمگرتیاوي گ وخت به تیریدلو سره ددي ولایت د مجاهدینو د اسلامی وحدت ددی ازادي منطقي د پوره امنیت ، د اسلامی جهاد د سنگرونو ، نشریات مسئولیت او بالاخره د اسلامی شریعت د حدودو د مکمل تطبیق بلاز خنډ واقع شوی او واقع کیږی چه په نتیجه کی د اسلامی جهاد ضد عوامل او ضد عناصر ددی خالی گاه څخه په استفاده په داخل او خارج کی هسه کوی چه د مختلفو دسائسو او ظوطیو به کار اچلو سره زمونږ اسلامی جهاد دخپل اصلی مصیر ححه منحرف او خپل شوم شیطانی اغراض ترلاسه کړی په هم دي اساس د پورتنو حقائقو او واقعاتونو به نظرکی نیولو سره د رامنځ ته شوی نامطلوبی وضعي او د اسلام ضد حالاتو او د عواملو دقطلی ختمي به هدفمندۍ ددي ولایت با بصیرته او به اسلام مینو علماء کرامو او ددی ولایت د ټولو جهادی تنظیمونو با احساسه مسئولینو قوماندانانو او مجاهدینو د یوي واحدي اسلامی اداري د رامنځته کیدلو لپاره به پوره اخلاص او عملا مثبت گام پوره کړ . او د واحد ي اسلامی اداري به رامنځ ته کیدلو کی به قاطع اکثریت سره متحد او متفق شو او د یوي اسلامی او اصولی طرحی د تصویب به لر کی ئی تصمیم ونیو جه له هغي تصمیم لمخي به به لاندي دول عملی اجرات صورت نیسی :

د کنرونو دولایت د تولو مربوطاتو یعني ولسوالیو ، علاقه داریو به شمول به سل کسیزه مرکزی اسلامی شوری د ولایت به سطحه د علماءکرامو ، مخورو مشرانو قوماندانانو او د اهل رائی مجاهدینو به راکری به به انتخاباتی توکه تاکل کیری او رائی ورکونکي اشخاص به ١٣٥٧ هـ ش کال د ثور د میاشتي له اومي نیتي څخه د ١٣٥٨ هـ ش کاله پوری به عملی توگه به اسلامی جهاد کی سهیم وی او د مرکزی شوری هر غړي به د ١٣٥٧ هـ ش کال د ثور د میاشتی د اوومي نیتي څخه د هم دي کال تر پایه پوری عملا به اسلامی جهاد کی سهیم وی . د مرکزی منتحبي شوری د تأسیس څخه به وروسته قه داشوری د کنړونو ولایت د واحدي اسلامی اداري د اسلامی امارت لپاره آمر ، د آمر معاون اجرایه شوری او د اولسوالیو آمرین به انتخاباتی توگه د رایو په اکثریت تاکی او ددي ولایت جهادی اداری ، سیاسی ، قضائی ، اقتصادی ، نظامی ، امنیتي ، برهنگی ، تعلیمی او د اسلامی ټولنی به ژوند پوری د مربوطو ټولو اړخونو د رهبری واحد مرکز یت همدا واحده اداره اسلامی اداره کڼل کیږي د افغانستان د جهاد د سنگرونو مادي او معنوی سلامتیا د دي واحدي اسلامی ادازي لپاره محوري او حیاتي اهمیت لری

بناء داچه ددي ولایت د مومنو مجاهدینو پیاوړتني اقدام دافغانستان د ټول مجاهد ملت او دمومنو انصارو ورڼو او د اسلامی جهاد د مخلصو ملاتر کونکو افرادو او ملتونو د پخواني هیلي عملا پوره کول دی هیله کوو چه د لاندی مادو به نظرکی نیولو سره به زمونږ خواخوگی مونږ له خپل زیات ملاتړ او همکاری څخه مطمئن کړی .

(١)ـ دا واحده اسلامی اداره چه د کنړنو د ولایت د ټولو جهادی تنظیمونو د مسئولینو او د مجاهدینو د شرعي برداشت او واحد قضاوت به نتجه کی د اسلامی جهاد د وقلر او د حیثیت د تحفظ به غرض جوړه شویده تنها د کنړونو به ولایت پوري منحصره او د ټول افغانستان جهاد به ملاتړ کی به ولاړه وی .

(٢)ـ د کنړونو د ولایت واحده اسلاکی اداره د افغانستان د اسلامی جهاد به رابطه نورو جوړو شوو تنظیمي ادارو او یا د عبوری حکومت به مقابل کی د مخالفت غرض تعده رامنځ ته شوی لهذا ددی واحدی اسلامی اداري د استحکام او تقوي به عوض کی ددی اداري مخالفت جرم بولی .

(٣) هر کله جه به افغانستان کی سل به سلو کي سوچه اسلامی حکومت رامنځته شی د کنړونو د ولایت واحد اسلامی اداره به [illegible]

٤ـ د افغانستان د عبوری حکومت لخوا د کنړونو به ولایت کی د پالل شوی والی معاون او د ... قوماندان د مقرری تردید کوو . ځکه چه په دی هکله د کنړونو د ولایت د ټولو جهادی تنظیمونو د مسئولینو او مجاهدینو سره هیڅ تفاهم او مشوره نه ده شوی او نه ئی د هغوی حقه حقوق به نظر نیولی دي . او هم له بلي خوا د کنړونو به ولایت کی د عبوری حکومت لخوا جوړه شوی اداره ددی ولایت به سطحه دداخلی وضعی او حلاتو به رابطه کوم مثبت رول نه لری ، بلکه مشکلات به لا د پخوا څخه زیات کړی .او د وحدت رامنځته شوی قضابه برهم درهم شی .

ﻫﻴﻠﻪ ده چﻪ د ﭘﻮرتنو مادوﭘﻪ نظرکي نيولوسره ﺑﻪ د کنړونو د ولايت د واحدي اسلامی اداري د ملاتړ او همکارۍ څخه مونږ مطمئن کړی .او د خپلو مادی او معنوی مرستو څخه ﺑﻪ موږ محروم نه کړی .

به آخر کي د ټولی‌زمکي پرمخ د امت مسله د وحدت او د اسلامی حکومت د قيام ﺑﻪ هيله يو . او ددی مقصد تر حصول پوری ﺑﻪ اسلامی جهاد ته دوام ورکوو .

ومن الله توفيق .

شماره	د امضاء کوونکی نوم	تنظيم	تاريخ
١	مولوي رحمت خان	جماعه الدعوه	۲۸ر٤ر۱٤۱۰
٢	مولوي فقيرالله	حزب اسلامی	رر
٣	غلام ربانی	جميعت اسلامی	رر
٤	عبدالرحمن ربانی)	مولوي خالص	رر
٥	مولوي عبدالبصير توحيد يار	جماعه القوه	رر
٦	مولوي شاه زمين	اشاعت توحيد	رر
٧	الحاج اول خان	جبهه نجات ملی	رر
٨	قوماندان عبدالجبار	محاذ ملی	رر
٩	الحاج احسان الله	جماعه الدعوه	رر
١٠	رحيم گل	نماينده حزب اسلامی	رر
١١	الحاج عبدالغفور	نماينده حزب اسلامی	رر
١٢	محمد اشرف	نماينده منصور	رر
١٣	حاجی محمد روزي	جماعه للدعوه	رر
١٤	حاجی عبدالقادر ربانی	جبهه نجات ملی	رر
١٥	الحاج مولوي نصرالله	نماينده حزب اسلامی	رر
١٦	مولوي ناقد	جماعه د الدعوه	رر
١٧	عبدالغفور	حرکت اسلامی	رر
١٨	هدايت الله	اتحاد اسلامی	رر
١٩	حاجی شينا	حرکت (محمدی)	
٢٠	الحاج دوست محمد	محاذ ملی	رر
٢١	رحمت جان	منصور	رر
٢٢	حاجی قادر	جبهه نجات ملی	رر
٢٣	صاحب الحق	مولوي خالص	رر
٢٤	عبدالغفور	نماينده حزب اسلامی	رر
٢٥	سعادات	جماعه الدعوه	رر
٢٦			

بسم الله الرحمن الرحيم د — ۹

نمبر ۷ ۱۴۱۰/۵/۱۰هـ

د کنړونو ولایت متحده اسلامی اداری عالی کمیسون پریکړه :

د واحدی اسلامی اداری د مرکزی شوری لمړی کمیسون فیصله کړې چه سل (۱۰۰) تنه شوری د اووه (۷) حوزونه به انتخابی شکل منځ ته راځی او ددی نه علاوه به شل تنه به انتصابی شکل د حوزو نه د کمیسون به لزوم دید به مرکزی شوری کې داخلېږی او د غړو ټول تعداد به یو سل او شل (۱۲۰) تنه وي چه د شوری د غړو صفات ولری .
پورته فیصله زمونږ د ټولو تائید ده .

۱ ـ مولوی غلام ربانی

شماره	د امضاء کوونکی نوم	تنظیم	تاریخ
۱	غلام ربانی	جمیعت اسلامی	۱۰ر۵ر۱۴۱۰
۲	ملوي رحمت خان	جماعه الدعوه	رر
۳	[illegible]	"	"
۴	عبد القادر رحمانی	جبهه نجات ملی	رر
۵	مولوي ناقد	جماعه الدعوه	رر
٦	مولوي شاه زمین	اشاعت التوحید	رر
۷	مولوي عبد البصیر	جماعه الدعوه	رر
۸	سعادات	جماعه الدعوه	رر
۹	قوماندان عبد الجبار	محاذ ملی	رر
۱۰	مولوي نعمت الله	دولت انقلابی مولوی فضل	رر
۱۱	محمد طارق	جمیعت اسلامی	رر
۱۲	حاجی اول خان	جبهه نجات ملی	رر
۱۳	مولوي هدایت الله	اتحاد اسلامی	رر
۱۴	معلم گلزرین	حزب اسلامی	رر
۱۵	معلم رحیم گل	نماینده حزب	رر
۱٦	حضرتیا جان	قاضی امین .	رر
۱۷	محمد اشرف	منصور	رر
۱۸	هدایت الله	اتحاد اسلامی	رر
۱۹	مولوي شینا	محاذ ملی	رر
۲۰	الف سید	حرکت اسلامی	رر
۲۱			

د ــــ ۱۰

۸۔ دستاویز نمبر ۸ مورخہ ۱۴۱۰.۵.۱۱ ق میں یہ وضاحت موجود ہے کہ حق رائے دہی صرف وہ لوگ استعمال کر سکتے ہیں جنہوں نے ۱۳۵۹ ش سے ۱۳۶۶ ش کے عرصہ میں جہاد میں حصہ لیا ہو۔

بسم الله الرحمن الرحیم

۱۴۱۰/۵/۱۱

[illegible]

د اسلامي اداري د مرکزي شورى په منظور [illegible]

[illegible]

[illegible]

بسم الله الرحمن الرحيم

د ــــــ ١٠

نمبر ٨ ١٤١٠/٥/١١هـ

د کنړونو ولایت دِا واحدي اسلامي اداري عالی کمیسون د واحدي اسلامی اداري د مرکزی شوری به منظور د عالی کمیسون د پریکړي په اساس چه سل کسیزه شوری به به انتخابی شکل د اهل رائي مجاهدینو ، علماؤ ، مشرانو او قوماندانانو د رائي کیږی په نتیجه کي مینځ ته راځی هغه کسان چه د شوری لپاره د حوضونه انتخابیږی اوصاف کمیسون فیصله کړی او ١٣٥٧ کال کي به په عملی جهاد کی شامل شویوی او همدارنگه هغه اوصاف چه د شوری غړی لپاره انتخاب شویدی صفاتو لرلو سره د ١٣٥٨ هـ ش کال مجاهدین هم د شوری د عفویت حق لری او هغه کسان چه رائی ورکوی کوم صفات جه د رائي ورکونکی لپاره کمیسون فیصله کړی په دغه صفاتو درلودلو سره مجاهدین کولائي شی جه د ١٣٦٦ هـ ش کال پوري کسان د رائي ورکولو حق ولری د سابق فیصلي د تعدیل به صورت کي دا فیصله زمونږ د د کمیسون د اعضاؤ تائید ده .

شماره	د امضاء کوونکی نوم	د تنظیم نوم	تاریخ
١	مولوي عبد البصیر	جماعه الدعوه	١١ار٥ر١٤١٠
٢	شاه زمین	اشاعت التوحید	رر
٣	محمد روزي	جماعه الدعوه	رر
٤	محمد طارق	جمیعت اسلامی	رر
٥	مولوي ناقد	جماعه الدعوه	رر
٦	حضرتیاجان	قاضی امین	رر
٧	رحیم گل	نماینده حزب	رر
٨	نعمت الله	دولت انقلابی مولانا م فضل	رر
٩	قاضی غلام نبی		رر
١٠	محمد کریم	جماعه الدعوه	رر
١١	سید گل جان	جماعة الدعوة	رر
١٢	محمد میران	جمیعت اسلامی	رر
١٣	محمد نبی منصوري		رر
١٤	مصطفی معلم	جماعه الدعوه	رر
١٥			

۹۔ دستاویز ۹ مورخہ ۱۴۱۰، ۰۵، ۱۲ ق میں انتخابی حلقوں کا تعیین کیا گیا ہے۔

ع ۹
۱۴۱۰/۵/۱۲

بسم الله الرحمن الرحیم

[illegible]

[illegible] (۱۰۰) [illegible]

[illegible]

۱- [illegible] (۷) [illegible]

۲- [illegible] (۵) [illegible]

۳- [illegible] (۵) [illegible]

۴- [illegible] (۱۲) [illegible]

۵- [illegible] (۹) [illegible]

۶- [illegible] (۱) [illegible]

۷- [illegible] (۵) [illegible]

۸- [illegible] (۴) [illegible]

۹- [illegible] (۴) [illegible]

۱۰- [illegible] (۴) [illegible]

۱۱- [illegible] (۷) [illegible]

۱۲- [illegible] (۷) [illegible]

۱۳- [illegible] (۶) [illegible]

۱۴- [illegible] (۱۶) [illegible]

۱۵- [illegible] (6) [illegible]

۱۶- [illegible] (6) [illegible]

۱۷- [illegible] (۸) [illegible]

[illegible]

بسم الله الرحمن الرحيم

[illegible] ۱۴۱۳/۱/۱۳

د ــ ۱۳

[illegible] ولایت [illegible] د اسلامي [illegible]

د [illegible] ولایت د [illegible] اسلامي اداري [illegible]

واحد شوری دا ډکر [illegible] :-

۱- د [illegible] ولایت والي [illegible] اسلامي اداره [illegible]

او [illegible] [illegible]

[illegible] او [illegible]

چې شیان ولایت [illegible] [illegible]

ور [illegible] اجازه [illegible] کول [illegible]

۲- [illegible] مال او شیان [illegible] [illegible]

او [illegible] شوری [illegible] [illegible]

والي [illegible] او اول [illegible] [illegible]

او [illegible] [illegible]

[illegible] [illegible]

[illegible] او [illegible]

د [illegible] جاري [illegible] اسلامي [illegible]

د الله پاک دغه حکم پر اساس: «وان طائفتان من المؤمنين اقتتلوا فاصلحوا بينهما فان بغت احداهما على الاخرى فقاتلوا التي تبغي حتى تفيء الى امر الله» . سورة الحجرات

[illegible] ترغیبلو [illegible] [illegible]

[illegible] [illegible]

[illegible]

[illegible]

بسم الله الرحمن الرحيم

(۱۰) ۱۳ ر ٦ ر ۱٤۱۰ تاريخ ۱۳ ر ٦ ر ۱٤۱۰

دکنړونو ولايت دواحدي اسلامی اداري کميسون :-

دکنړونو ولايت دواحدي اسلامی اداري عالی کميسون په لاندي مسائيلو چه واقع شوي دارنګه فيصله وکړه ۰

۱ - دکنړ ولايت واحده اسلامی اداره يوه با صلا حيته مرجع ده ، او دټولو اموراتو دحل و فصل يواځينۍ مرجع ده، او دکومې موسسی او يا عبوري حکومت په رابطه يا کوم تنظيم په رابطه چه شيان ولايت ته رانقل کيږي ترڅو دکميسون اجازت نامه ورسره نوي اجازه به نه ورکول کيږي ۰

۲ - کوم مال او شيان چه دغبوري حکومت په واسطه رانقل شوي او شيګل کی نيول شوي ترڅو کميسون اجازه ورنکړي په ځاي به ولاړ وي ۰ او اول کا رباید په صلحه حل شی ۰ او کميسون ته بايد حاضر شی ۰ او که چيري په زبردستی دمال انتقال اوغواړي اول بايد ددي خبري ورته اعلان وشی ۰ چه دا کار ونکړي او که با هم اسلامی فيصلی ته حاضر نشی او هر څه پيدا شوه مسئوليت به د هغه چا وي ، چه دواحدي اداري د فيصلی نه خلاف کوي ۰ دالله پاك ددي حکم په اساس :- (وان طائفتان من المومنين اقتتلوا فاصلحوا بينهما فان بغت احدا هما علی الاخري فقاتلوا التی تبغی حتی تفئ الی امر الله ۰ سوره الحجرات)

پورت فيصله ز مونږ دټولو تائيد ده ۰

شماره	دامضاء کوونکی نوم	د تنظيم نوم	تاريخ
۱	دوران خان		۱۳ر٦ر۱٤۱۰
۲	مولوي نـاقد	جماعه الدعوه	رر
۳	شيخ محمد زرين	حزب اسلامی	رر
٤	غلام ربانی	جميعت اسلامی	رر
۵	محمد روزي	جماعه الدعوه	رر
٦	حاجی نورپاچا		رر
۷	نعمت الله	دولت	رر
۸	عبدالجبار صافی	محاذ ملی	رر
۹	مولوي احسان الله	جماعه الدعوه	رر
۱۰	عبدالطيف		رر
۱۱	مولوي شاه زمين	اشاعت التوحيد	رر
۱۲	حضورمستيا جان	قاضی امـين	رر
۱۳	حاجی رحمان گل		رر
۱٤	مولوي عبدالروف	جماعه الدعوه	رر
۱۵	دين محمد		رر

بسم الله الرحمن الرحیم — تاریخ ۱۳۷۱/۷/۱۹

د ـــــ ۱۳

د کونړ ولایت د شوری اداری عالی کمون

د شوری اداری عالی کمون په لاندې ډول فیصلې وکړې:

۱- د شوری اداری د کار د شروع د پیل څخه تر اوسه پورې د اداری د ټولو مجاهدینو [illegible] ځکه د کونړ ولایت په شکم کې د هر تنظیم امیران او قومندانان او تنظیمونو چې اداری ته وفادار وو د هغوی ټولو جهادي حقوقو ته په [illegible] او د هغوی [illegible] د اسلامي اسلامي امارت او نورو مشرانو [illegible] په دې شوری اداری [illegible] منلي او د هغوی افرادو په مناسب په حق ورکول کیږي.

۲- د شوری اداری اداره د پاکستان په حکومت او د [illegible] او مسئولینو تا [illegible] روښانه کړي چې تنظیمونو او [illegible] مسئله [illegible] د هغوی د [illegible] په حقوق اقدام کوو.

۳- ټول قومندانان او امیران چې د شوری اداری په مخالف لوری [illegible] جهاد ته [illegible] مخالف [illegible] اوس د شوری اداری وفادار دي هغه به د جهاد [illegible] او هغه [illegible] د هغوی [illegible] د شوری اداری [illegible] د هغوی جهاد ته د کمون په اجازه دي د تنظیمونو مسئلې او وفادار عمومي چې د [illegible] عالي [illegible] سابقه قدم وي حق د ادارې ورکول کیږي.

۴- د تنظیمونو هغه مسئلې [illegible] چې د کمون [illegible] او [illegible] کم وي او اداری [illegible] د [illegible]

بیوره فیصله د شوری د اعضاو تائید دي

نوټ: د اجرائیه شوری [illegible]

[illegible] رحمت [illegible]

رئیس کمون عالي [illegible]

[illegible]

[illegible]

د - ۱۲۳

بسم الله الرحمن الرحيم (۱۱) ۹ ر ۷ ر ۱٤۱۰

د کنړ د ولایت د واحدې ادارې عالی کمیسون

د واحدې ادارې عالی کمیسون په لاندې مسایلو فیصلې وکړې :

۱ ـ د واحدې ادارې د کار د شروع د نیټې تر اوسه او د ادارې د بر حالې په صورت کې د ټول ولایت په سطحه د هر تنظیم امران او قوماندانان او تنظیمونه چه ادارې ته وفادار وي د هغوي ټول جهادي حقوق به محفوظ وي او د هغوي په مجاهدینو د عاشې البسې کرایې او نورو ـ مشکلاتو حل وفصل به د واحدې ادارې په رابطه کیږي ، او د خپلو افراد په تناسب به حق ورکول کیږي ۰

۲ ـ د واحدې اسلامی ادارې د تاسیس په هکله به د شو فیصلو او تعهدونو تائید کوي او مخالفو کسانو او باغی اشخاصو په مقابل کې به د واحد صف په شکل د شرعی فیصلو د عملی تحقق ـ اقدام کوو ۰

۳ ـ کوم قوماندانان او امران چه د واحدې ادارې په مخالف کې وي د هغوي په جذب او لاس ته راوړو کې ممانعت نشته او که څوک د واحدې ادارې وفاداري وي هغه به نه جذب کیږي ، او هغه اشخاص چه د هغوي مخالفت د واحدې ادارې سره ښکاره شوي د هغوي جذب به د کمیسون په اجازه وي د تنظیمونو مخلص او وفادار غړو ته چه د ابتدا څخه تر برحالې ـ پورې ثابت قدم وي حق داولیت ورکول کیږي ۰

٤ ـ د تنظیمونو هغه مخلص کسان چه د کمیسون غړي دي او افرادي قوت ئې کم وي او ادارې سره مخلص وي د شورا غړي به وي ۰

پورته فیصله د شورا د اعضاو تایید دي ۰

نوټ :ـ کله چه د انتخابی پروګرام ختم او د هر تنظیم د شورا د غړو تعداد معلوم شي د تنظیم د کمیسون اعضاء به مرکزي شورا ته اهل کسان معرفی کوي ۰ او د تصفیه د هئیت د تائید په صورت کې منظور وي ۰

پورته فیصله د کمیسون د ټولو اعضاؤ تائید ده ۰

شماره	د امضاء کوونکی نوم	د تنظیم نوم	تاریخ
۱	غلام ربانی	جمیعت اسلامی	۹ ر ۷ ر ۱٤۱۰
۲	احسان الله	جماعه الدعوه	رر
۳	محب الله	متحد ه شوراغړي	رر
٤	مولوي محمد کریم	جماعه الدعوه	رر
٥	مولوي فقیرالله	حزب اسلامی	رر
٦	حاجی بختیار	رر رر	رر
۷	[illegible]	[illegible]	[illegible]
۸	محمد طارق	جمیعت اسلامی	رر
۹	سید احمد خان	مولوي خالص	رر
۱۰	حاجی دوست محمد	محاذ ملی	رر
۱۱	رحمت جان	مولوي منصور	رر
۱۲	حضرتیا جان	قاضی امین	رر
۱۳	محمد اشرف	منصور	رر
۱٤	ملا عبدالجلیل		رر
۱٥	عبدالقدیر خان	محاذ ملی	رر
۱٦	عبدالله راشد	دولت اسلامی	رر
۱۷	شیر محمد		رر
۱۸	مولوي رحمت خان	جماعه الدعوه	رر
۱۹	قوماندان عبدالجبار	محاذ ملی	رر
۲۰	قوماندان باجاصاحب		رر
۲۱	عبدالرحمن	جماعه الدعه	رر
۲۲	حاجی محمد روزي	رر رر	رر

ع ۱۲   بسم الله الرحمن الرحیم   ۱۴ — د

۱۳۶۸/۸/۳۰

[illegible]

[illegible]

[illegible]

[illegible]

[illegible]

[illegible]

[illegible]

[illegible]

[illegible]

[illegible]

بسم الله الرحمن الرحیــم

(۱۲) ۳۰ ر۸ ر۱۳٦۸

هغه کسان چــه د حوزونه د رائی لپاره انتخابیـــزي ۰
اهل رائی مجاهد چــه د شورا کسانو پــه برخه کـی رائی ورکوي هغه به لاندي صفات لري ۰
اهل حل وعقد کسان هغه دي چــه دد هري حکومت د رتلو سره سم جهاد تــه پــه عملــی
ډول شامل او تر اوسه پــوري ثابت قدم پاتی وي پدي اوصافو چــه مشران وي او کــه
اهل رائی مجاهدین وي ۰ د رائی ورکولو حق به ورکول کــیزي ۰ علماء چــه رائی ورکــوي
ورکوي هغه به عقیده د توحید لري او دد هري حکومت پــه تائید کــی بیان نه وي کــړي ۰
قوماندان : مشهور قوماندانان چــه داول نه ثابت قدم تر اوسه پوري پاتي وي او د قوماندان
حداقل د یرش مجاهدین پــه پشت ولري ۰
پورته اوصاف زمونږ تائید د ي ۰

شماره	د امضاء کوونکـی نوم	د تنـــظیم نوم	تاریخ
۱	مولوي رحمت خان	جماعه الدعوه	۳۰ ر۸ر۱٤۱۰
۲	عبد الرحمن	رر	رر
۳	حاجی محمد روزي	رر	رر
٤	مولوي نـــاقد	رر	رر
۵	حبیب الرحمن		رر
٦	عبد الروف	جماعه الدعوه	رر
۷	شاه زمیـــن	اشاعت التوحـــید	رر
۸	محمد جـــان		رر
۹	مولوي عبد الغفور	حزب اسلامی	رر
۱۰	سعادات	جماعه الدعوه	رر
۱۱	حاجی د وست محمد	محاذ ملـــی	رر
۱۲	حاجی محمد روزي	جماعه الدعوه	رر
۱۳			

د ــــ ۱۵

ع ــــ ۱۳
۱۳۴۸/۸/۳۰

بسم الله الرحمن الرحیم

(١٣) ٣٠ر٨ر١٣٦٨

د هغه کسانو صفات او حق مرکزي شورا ته انتخابیږي لاندي اوصاف لري

مسلمان وي ـ ایماندار وي ـ مجاهد وي ـ مرتکب د گناه کبیر نه وي ـ د دهري حکومت ارتباطي نه وي ـ تقوا دار وي ـ ارتباطي دغيري اسلامی تنظیمونو نه وي ـ د اسلامی احکامو پابند، د پنځه وخته مونځ پابند وي، او په ١٣٥٧ کال کښی عملی جهاد کښی شامل شوي وي، صاحب نظر وي، او د اسلامی اداري د چلولو کفایت ولري.

پورته اوصاف زمونږ د ټولو تائید دي.

شماره	د امضاء کوونکی نوم	د تنظیم نوم	تاریخ
١	مولوي رحمت خان	جماعه الدعوه	٣٠ر٨ر١٤١٠
٢	غلام ربانی	جمیعت اسلامی	رر
٣	حاجی دوست محمد	محاذ ملی	رر
٤	محمد روزي	جماعه الدعوه	رر
٥	عبد الرحمن	رر رر	رر
٦	شاه زمین	اشاعت التوحید	رر
٧	عبد القهار صافی	حزب اسلامی	رر
٨	مولوي فقیر الله	~~جماعه الدعوه~~ جبهه ملی	رر
٩	عبد الغفور	حزب اسلامی	رر
١٠	حضرتیا جان	قاضی امین	رر
١١	حاجی محمد اشرف	منصور	رر
١٢	انجینر وحید الله	حزب اسلامی	رر
١٣	صاحب الحق	مولوي خالص	رر
١٤	مولوي ناقد	جماعه الدعوه	رر
١٥	عبد الله راشد	د ولت اسلامی	رر
١٦	مولوي عبد البصیر	جماعه الدعوه	رر
١٧			

د — ١٤

عـ١٢ـ٧
نیټه: ١٣٦٨/١٠/١٢

بسم الله الرحمن الرحیم

د کنړونو د ولایت د متحد عالي کمیسیون په حضور، مونږ د [illegible] عالي [illegible] اعضا چه د مقدماتي کارونو د تنظیم په غرض باجوړ ته راغلي یو، په کمیسیون کې [illegible] د مجاهدینو او ورونو [illegible] د نږدې تماس او تفاهم په صورت کې د مجاهدینو او ورونو له خوا د کنړ د ولایت [illegible] په داخل کې په تکامل [illegible] د انتخاباتي حوزو او حلقو کې د خپل ګډ ولسي [illegible] په هکله لاندې مشکلات او ستونزې په ګوته کړي:

۱— د کنړونو ولایت ته د تللو په صورت کې د لارې د خرابوالي په وجه [illegible] مشکلات.

۲— د نقلیه وسایلو د کرایې په وجه اقتصادي مشکلات.

۳— د ژمي د موسم د سړو د شدت په وجه د هستوګنې د ځایونو [illegible] حضور کې مواد او [illegible] د عدم موجودیت په وجه مشکلات.

۴— په داخل حوزو کې د مجاهدینو د تجمع په صورت کې د [illegible] احتمالي خطرات.

۵— د پورتنیو مشکلاتو په نظر کې نیولو سره د کمیټو د [illegible] د انتخاباتو [illegible] ځکه چه مونږ موظف هیئت د اکثریت مجاهدینو او ورونو له خوا پورتنۍ [illegible] مشکلات [illegible] یقیني او معقول [illegible] بناءً د انتخاباتو د کار د جریان [illegible] مطمئنې لارې [illegible] د [illegible] وخت [illegible] متحد عالي کمیسیون [illegible] ١٣٦٨/١٠/١١ نیټه مصوبه کې [illegible]

۱— [illegible] د کمیټو [illegible] په داخل کې د انتخاباتو [illegible] اعتراضات [illegible] په داخل کې [illegible] د انتخاباتو [illegible] د کمیټو [illegible] په داخل او خارج کې [illegible] موظف [illegible].

۲— [illegible] چه مجاهدین او ورونه په داخل او خارج کې [illegible] د عدم موجودیت [illegible] مشکلاتو او د [illegible] احتمالي خطراتو [illegible] مجاهدینو [illegible] د جریان [illegible] ترتیب [illegible] ګډون [illegible] مستحق [illegible] مجاهدینو [illegible] او تصویب شوي او معاف [illegible].

۳— [illegible] چه مقدماتي کارونه په [illegible] ترسره [illegible] ١٣٦٨/١١/١ [illegible] او تکامل شوي [illegible] د انتخاباتو [illegible] په داخل او خارج کې [illegible] مواد د انتخاباتو د کمیټو [illegible] تعین او محوله وظایف [illegible]

۱— پورتني [illegible] مواد [illegible] تائید [illegible].

والسلام

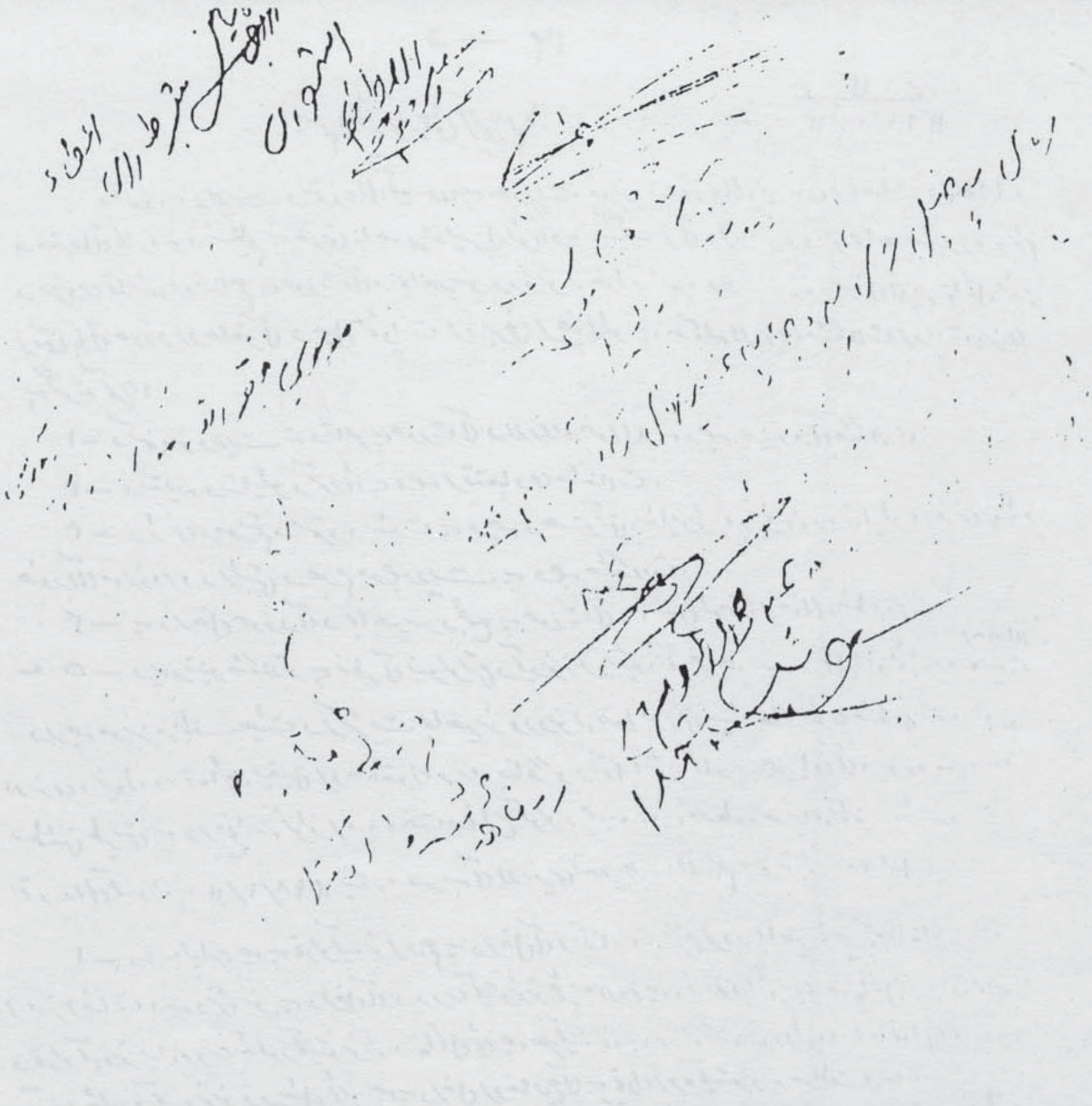

مجاهده وروره! زه یه داګه وایم:

دجهاد دلیاری څخه پرته که کوم نظام دکودتا انتخاباتو یادکومي بلی غیراسلامي لیاری څخه زمونږ پر مسلمان ملت وتپل شی، هغه به یو غیراسلامي او ظالمانه نظام وي.

دشهید شیخ جمیل الرحمن (رحمه الله)
له ویناؤ څخه

بسم الله الرحمن الرحیم

(١٤) ١٤ ر ١٠ ر ١٣٦٨

د کنړونو د ولایت د متحده عالی کمیسون په هدایت مونږ د متحد عالی کمیسون اعضاء چه

د انتخاباتو د مقدماتی کارونو د تنظیم په غرض باجوړ ته لیږل شوي وو. په کمیسون کښی د اوسید ونکو مجاهدینو وروڼو سره د نږدي تماس او تفاهم په صورت کښی د مجاهدینو وروڼو له خوا د کنړ د ولایت په داخل کښی په تاکل شوو، انتخاباتی حوزو او حلقو کښی د خپل شمولیت او برخی اخستلو په هکله لاندي مشکلات او ستونزي په گوته کړي:

١ ـ د کنړونو ولایت ته د تللو په صورت کښی د لاري د خرابی په وجه پښید ونکی مشکلات

٢ ـ د نقلیه وسائیلو د کرائی په وجه اقتصادي مشکلات .

٣ ـ د ژمی د موسم د سرود شدت په وجه د هستوگنی د ځایونو، د تسخین د وسایلو د فرش او ظرف خوراکی مواد و او د البس د عدم موجودیت په وجه مشکلات .

٤ ـ په داخل حوزو کښی د مجاهدینو د تجمع په صورت کښی د دښمن له خوا احتمالی خطرات

٥ ـ د پورتنو مشکلاتو په نظر کښی نیولو سره د کمپونو د اوسید ونکو مجاهدینو د انتخاباتو څخه د محرومیت احتمالات . دا چه مونږ موظف هیئت د اکثریت مجاهدینو وروڼو له خوا پورتنی پیشنهاد شوي مشکلات د غور لاندي ونیول واقعا چه یقینی او معقول دي . بناء د انتخاباتو د کار په جریان کښی د ښوي گټوري او مطمئنی طریقی په رامنځ ته کولو او د وخت د ضایع کولو د مختیوي په منظور مونږ موظف هیئت د متحده عالی کمیسون په ١٢ ر ١٠ ر ١٣٦٨ نیټه مصوبه کښی لاندي تعدیلات لازم او ضروري وگڼل:

١ ـ د دي لپاره چه په ټولو کمپونو او هم په داخل کښی انتخاب تر سره او د مجاهدینو ریزه شکایت او اعتراضات وارد نشی نو په داخل کښی د دري کمیسونو څخه علاوه چه د انتخاباتو لپاره ټاکل کیږي د مجاهدینو د ټولو کمپونو لپاره دي څلور کمیسونونه وټاکل شی . چه هر کمیسون به اته ته غړي لري . او ټول کمپونه به په دي څلوروکمپونونو وویشل شی . چه په داخل او خارج کښی به ټول اوه کمیسونونه موظف وي .

٢ ـ د دي لپاره چه مجاهدین وروڼه په داخل او خارج کښی د خپل رائی ورکولو په صورت کښی د مطمئین امنیت د عدم موجودیت له کبله له زیاتو مشکلاتو او د نورو احتمالی خطراتو سره مخامخ نشی . او هم د مجاهدینو د زیات اکثریت د تجمع په وجه د رائی گیري د جریان د رسمی اسناد و ترتیب مختل نه شی . نو یوازي هغه اشخاص د رائی ورکولو مستحق وگڼل شو. چه سند یافته مجاهد علماء کرام او د د یرشو تنو مجاهدینو ملا تړ لرونکی قوماندانان وي . او تصویب شوي اوصاف ولري .

٣ ـ د دي لپاره چه مقدماتی کارونه په ښه توگه تر سره شی . د رائی ورکولو د شروع نیټه ـ ١ ر ١١ ر ١٣٦٨ هـ ش وټاکل شوه . چه له یوي خوا د انتخاباتو ابلاغیه په داخل او خارج کښی ټولو مجاهدینو ته ورسیږي او د بلی خوا د انتخاباتو د کمیسونونو لپاره اشخاص تعین او محوله وظایف ئی ورته وروښودل شی .

پورته د ږي مواد ه تعدیلات صحت او تائید دي .

شماره	د امضاء کوونکی نوم	د تنظیم نوم	تاریخ
١ ـ	مولوي الیف سید	حرکت محمد نبی	١٤ ر ١٠ ر ١٣٦٨
٢ ـ	حاجی عبد لقادر	جبه نجات	رر
٣ ـ	مولوي رحمت خان	جماعت الدعوه	رر
٤ ـ	حاجی بختیار	رر	رر
٥ ـ	حضرت جان معلم	قاضی امین	رر
٦ ـ	محمد انور		
٧ ـ	حاجی د وست محمد	محاذ ملی	رر
٨ ـ	مولوي فقیرالله	حزب اسلامی	رر
٩ ـ	قاضی محمد خان		رر
١٠	مولوي شاه زمین	اشاعت التوحید	رر
١١	مولوي فقیرالله	حزب اسلامی	رر
١٢	سعادات	جماعه الدعوه	رر

د — ۱۷

۱۲۰

۱۵
۱۳۷۱ / ۷ / ۲

بسم الله الرحمن الرحیم

د ننګرهارولایت د وحدت اسلامي اداري عالي مسئول (۱۳)

د ننګرهارولایت اسلامي عالي مسئول په ۳ / ۷ / ۱۳۷۱ نیټه د وحدت اسلامي ...

د ننګرهارولایت اداري منطقې ته چه کوم تشکیلات د تنظیمونو د اسلامي وحدت ...

د هر تنظیم مسئول د ولایت په سطحه چه د وحدت اسلامي اداري ...

معلوم دي . ... د تنظیم په ... اړیکي ...

چه لوړ شوي ... مواد ... مهمات ...

د مسئول اجازه نامه به ... او د ... تنظیم ... د ننګرهار ...

د نقل ایری د هر تنظیم الاندې مسئولین ...

۱ - د جماعت الدعوة شاخ تعلق لری په مولوی ... الله ...

لعیب الله مسئول ... لری .

۲ - د حزب اسلامي شاخ تعلق لری په مولوی ...

...

۳ - د جمعیت اسلامي د شاخ تعلق لری په مولوی ...

... الرحمن لری .

۴ - د محاذ ملي د شاخو په تو ... عبد الجبار ...

رحیم ... تعلق لری .

۵ - د جبهه نجات ملي د شاخو تعلق لری په حاجي عبد الله ...

۶ - حرکت انقلاب اسلامي شاخو په مولوي ...

۷ - د اتحاد اسلامي شاخو تعلق لری په معلم ... محمد امین ...

... الله ... لری .

۸ - د لوړو تنظیمونو د شاخو تعلق لری په ... تنظیم مسئول ...

لوړ ته فیصله د شورای د عزم ...

نوټ : د اشاعت التوحید

... شاخو ... تعلق لری په

مولوی ... لری

۳۱-۱-۱۳۷۱

د — ۱۸

بسم الله الرحمن الرحيم

۶۹/۱/۲۴

د 68.10.23 نیټه د شنګل ټول [illegible] او [illegible] د [illegible]

[illegible] لاندې [illegible] پر [illegible] وکړې

د علاقې [illegible] کرم [illegible] د 8 [illegible] بارانه [illegible]

د مجاهدینو د [illegible] کمیټې [illegible] د [illegible] په صورت کې [illegible]

[illegible] چې شنګل د [illegible] راغونډ شوي مجاهدین [illegible]

[illegible] او [illegible] چې مال [illegible] شپاړس [illegible]

[illegible] د [illegible] د قرارګاه په [illegible]

[illegible] د [illegible] صورت کې [illegible]

[illegible] مجاهدین [illegible]

[illegible] شنګل [illegible]

[illegible] قرارګاه [illegible] مال [illegible]

[illegible] مال [illegible]

جریمه په [illegible] شنګل [illegible]

مجاهدین [illegible] مال [illegible]

شپاړس — [illegible]

[illegible]

[illegible] مولوي صاحب [illegible] رباني [illegible] مولوي صاحب

[illegible] قاضي صاحب [illegible] الله [illegible]

[illegible] صاحب [illegible] مال [illegible]

[illegible]

د — ۱۷

(۱۵) ۲ر۷ر۱٤۱۰

بسم الله الرحمن الرحیم

د کنړونو ولایت د واحدي اسلامی اداري عالی کمیسون ۰

دکنړونو ولایت اسلامی عالی کمیسون په ۲ر۷ر۱٤۱۰ تاریخ د وشنبه لاندي فیصله وکړه :

دکنړونو ولایت ازادي منطقی ته چه کوم شیان د تنظمونو په رابطه راوړل کیږي د هر تنظیم مسئول د ولایت په سطحه چه د واحدي اسلامی اداري سره وفادار وي معلوم دي ۰ د هغوي قرارگاه ته به د تنظیم په مکتوب رانقل کیږي ۰ او سوال لدي ځخه چه اور شیان غذائی مواد ، البسه ، مهمات ، او د ابادي وغیره رانقل کیږي د کمیسون اجازه نامه به ورسره وي ۰ اوکه د تنظیم په رابطه شیان دکنړونو ولایت ته رانقل کیږي د هر تنظیم لاندي به ئی تصدیق وي ۰

۱ ـ د جماعت الدعوه شیانو تصدیق به مولوي احسان الله او حاجی محمد روزي او نقیب الله مسئول نظامی کوي ۰

۲ ـ د حزب اسلامی شیانو تصدیق به مولوي صاحب فقیرالله ، انجینر وحید الله او مولوي صاحب محمد هاشم تصدیق کوي ۰

۳ ـ د جمیعت اسلامی د شیانو تصدیق به مولوي صاحب غلام ربانی کوي ، مولوي صاحب باچا او انجینر شیر الرحمن کوي ۰

٤ ـ د محاذ ملی د شیانو به قوماندان عبدالجبار ، حاجی دوست محمد او قوماندان رحیم گل تصدیق کوي ۰

٥ ـ د جبهه نجات ملی د شیانو تصدیق به حاجی عبدالقادر صافی او حاجی اول خان او قوماندان حسن خان کوي ۰

٦ ـ د حرکت انقلاب اسلامی شیانو به مولوي لعب الف سید او قوماندان شینا کـــوي ۰

۷ ـ د اتحاد اسلامی شیانو تصدیق به معلم صاحب محمد امین ، معلم صاحب حضرت سیا جان او برکت الله وحید کـــوي ۰

۸ ـ د نورو تنظیمونو د شیانو تصدیق به د هر تنظیم مسئول د ولایت په رابطه کـــوي ۰ بورته فیصله د شورا د غـــړو تائید ده ۰

نوټ : د اشاعت التوحید د شیانو تصدیق به مولوي صاحب شاه زمین کوي ۰

شماره	د امضاء کوونکی نوم	د تنظیم نوم	تاریخ
۱	مولوي غلام ربانی	جمیعت اسلامی	۳ر۷ر۱٤۱۰
۲	محمد انور		رر
۳	محب الرحمن	متحد اسلامی شورا	رر
٤	حاجی محمد روزي	جماعه الدعوه	رر
٥	حاجی عبدالقادر صافی	جبهه نجات ملی	رر
٦	مولوي عبدالغفور	حزب اسلامی	رر
۷	نعمت الله		رر
۸	محمد میران	جمیعت اسلامی	رر
۹	حاجی بختیار	جماعه الدعوه	رر
۱۰	مولوي محمد طاهر شاه	اشاعت التوحید	رر
۱۱	مولوي الف سید	حرکت اسلامی	رر
۱۲	حاجی اول خان	جبهه نجات ملی	رر
۱۳	حاجی سید احمد	محاذ ملی	رر
۱٤	سید محمد خان	مولوي منصور	رر

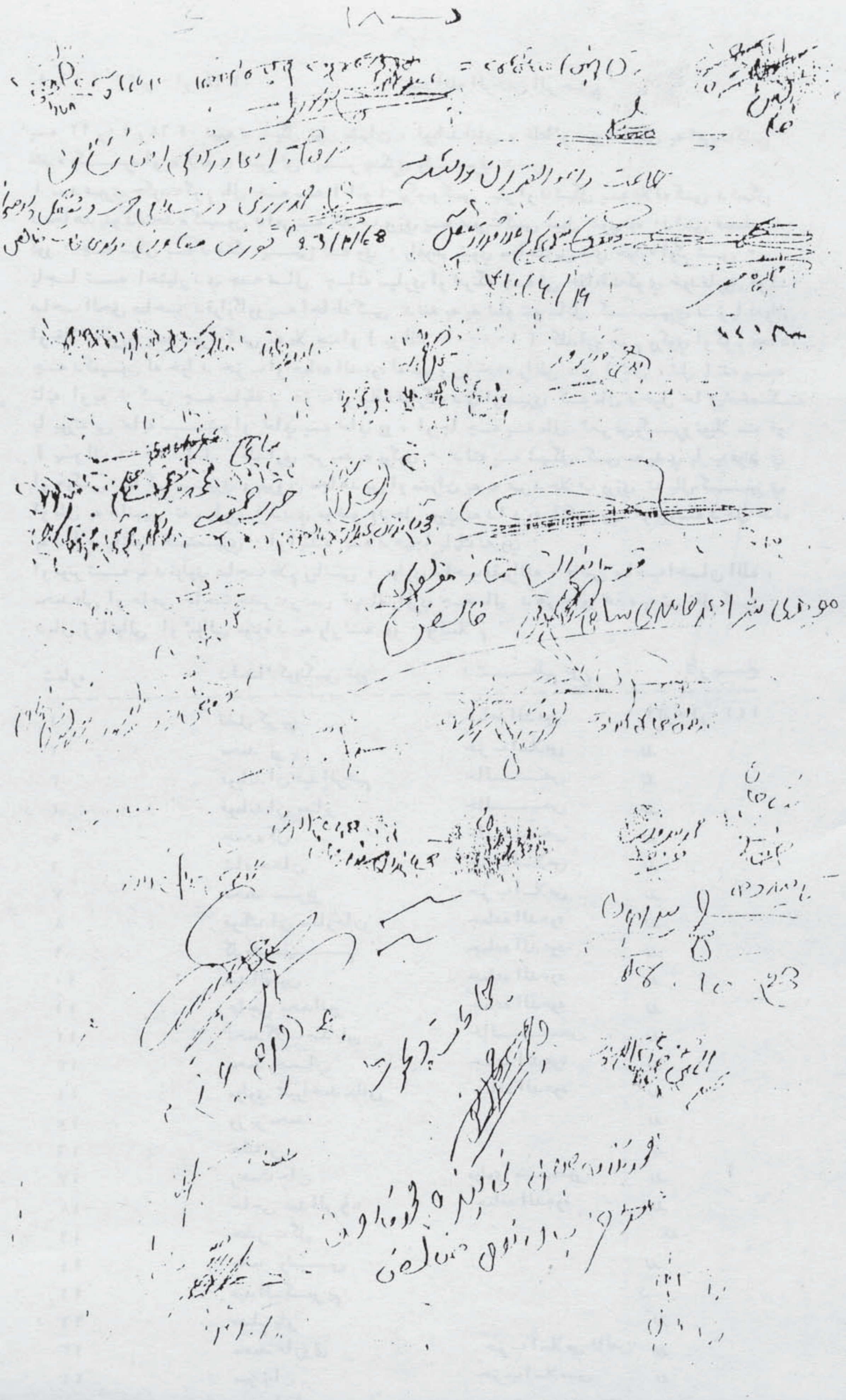

د ــــ ۱۸

(۱۶) ۲۲ ر ۱۰ ار ۱۳۶۸   بسم الله الرحمن الرحیم

په ۲۲ ر ۱۰ ر ۱۳۶۸ نیټه د شیګل ټول مشران ، قوماندانان ، علماء و ود شیګل په امریت کی غنډه وکړه او په لاندي خبروئی پریکړي وکړي ۰
۱ ــ دعبوري حکومت کوم مال چه په (اتو) ټرکونو کی بار او د شیګل په علاقه کی د شیګل د مجاهدینو دمتحده کمیسون دامر په خلاف ورزي په صورت کی نیول شوي وه ۰ داسی فیصله کوو ۰ چه شیګل به د جنګ پتی نه وي ۰ راغونډ شوي مجاهدین دي خواره اوکم شی ۰ باچا ته اختیار دي چه مال چاته سپاري او څرنګه چه ئی حفاظت کوي خود فاروق او ــ صاحب الحق صاحب دقرارګاوو په احاطه کی دننه به په شلو تنو ساتل کیږي د زیات والی او خلاف ورزي په صورت کی به ملامت او (پولك ۱۰۰۰۰۰) کلدارو جرم ورکوي او کوم مجاهدین چه دکمیسون له خوا د حزب او جماعه الدعوه له بیرون څخه راغلی دي (شل ، شل) تنه په تاته اوبوت کی چه سابقه د حزب او سلف قرارګاه دي اوسیږي که مال دخپل ځای څخه بنکته یا پورته بی ځایه نشو او ځاي په ځاي وو ، او چا چه په مال تعرض وکړو نوملامت او (پولك ۱۰۰۰۰۰) کلداري جریمه به ورکوي ۰ دلته په شیګل کی به پدي باب غونډي او جرګی بتاکیږي وبیرون مجاهدین او مشران به به غیر د خلاف ورزي نه بلل کیږي او مال به جانبین ته سپاري ۰ د دي موضوع دحل پوري به دا دوه باټکونه وي او وروسته دحل څخه به دواړه باټکونه ختمیږي ۰ او اینده به د هیچا باټك نه وي ۰
او مونږ ته به د مولوي صاحب غلام رباني ، مولوي صاحب فقیرالله ، قاضی صاحب احسان الله ، محمدعلی او حاجی صاحب حضرت رحمن فیصله راوړي چه مال د هرچا وو هغه به ئی نقل کړي دمال زیاتوالی او کموالی مونږه ذمه وار نه یوو ۰ والسلام ۰

شماره	د امضاء کوونکی نوم	د تنظیم نوم	تاریخ
۱	فضل کریم	جماعه الدعوه	۲۲ر۱۰ار۱۴۱۰
۲	محمد زرین	حزب اسلامی	〃
۳	قوماندان عبدالرحیم	خالص	〃
٤	قوماندان ممتاز	خالص	〃
٥	جمعه گل	خالص	〃
٦	شاه جهان	حزب اسلامی	〃
۷	محمد سرور	حزب اسلامی	〃
۸	قوماندان ستارجان	جماعه الدعوه	〃
۹	گلرحیم	جماعه الدعوه	〃
۱۰	عبدالمتین	جماعه الدعوه	〃
۱۱	حاجی محمدانور	جماعه الدعوه	〃
۱۲	محمد گلاب صدیقی	خالص	〃
۱۳	محمد رحمان	جماعه الدعوه	〃
۱٤	مولوي شیراحمد ساغی	جماعه الدعوه	〃
۱٥	وزیر محمد		〃
۱٦	جلندر		〃
۱۷	رحمت جان	مولوي منصور	〃
۱۸	حاجی عبدالرؤف	جماعه الدعوه	〃
۱۹	حضرت گل		〃
۲۰	محمد ولی		〃
۲۱	عبدالکریم		
۲۲	مسلم یار		〃
۲۳	محمد فاروق	حزب اسلامی خالص	〃
۲٤	میر زمان	حزب اسلامی	〃
۲٥	سید اجان		〃

د ـــــ ۱۴

ع ۱۷
۱۴۱۰/۷/۱

بسم الله الرحمن الرحيم

د کونړ ولایت متحده اسلامي شورى

United Islamic Assembly Kunar Province

د کونړ ولایت د والي صیب اداري شورى عالي غړو ته:

په لاندې ډول د څو ضروري مسئلو په برخه کې مشوره وشي او پرېکړه دې وشي

۱- د کونړ ښوونځیو [illegible] د طالب العلم د درس [illegible]

۲- چغان، او د [illegible] د زړبټ [illegible] او [illegible]

مدرسو چې تماشا کوي [illegible] یا ګډون نه کوي [illegible]

باید مجبور دوي او ورته [illegible] مشران هم باید مجبور دوي.

۳- د کمونیستانو [illegible] فوري له منځه [illegible]

۴- عوام او [illegible] او سیاسیون چې د کمونستي حکومت [illegible]

د [illegible] ولایت ته [illegible] باید منع شي او د [illegible]

[illegible] او د کمونستانو سره همکاري ونه کړي

۵- او د [illegible] ته [illegible] او [illegible]

[illegible] د [illegible] او [illegible]

د ـــــ ۱۹

۶ - د وارجیری شورای ادارې د جوړولو او د تشکیلو موادو [illegible]

[illegible] بالوجیت [illegible]

۷ - [illegible] حال چې د [illegible] منطقه کې د [illegible] شوي

[illegible] [illegible] رسول [illegible]

۸ - د پاکستان مسؤلین [illegible] دي

[illegible] صاحب شیر رحمن او مولوي صاحب [illegible] او قومندان [illegible]

[illegible] د [illegible] مسؤلین او د [illegible]

[illegible] او د جماعت الدعوة [illegible]

حاجي صاحب رشید احمد خان او مدیر [illegible] او قاضي جمعه خان [illegible]

[illegible] مسؤلین دي چې د [illegible]

[illegible] او د جماعت الدعوة او حزب اسلامي [illegible]

[illegible]

رئیس عمومي [illegible]

[illegible]

د ــــ ۱۹

(۱۷) ۱ ر۷ ر۱٤۱۰

بسم الله الرحمن الرحيم

د کنړونو ولایت د واحدي اداري اسلامی عالی کمیسون ۰

په لاندي ډول د ځینو ضروري مسائیلو په برخه کی مشوري او پر یکـــړي وکــړي ۰

۱ ـــ د ټولو تنظیمونو مجاهدین را جلب کول د داخل او کمیسونو څخه ۰

۲ ـــ چغان ، او د اسمار د زبرت ډاګ په ساحه کی او سر کانو ونسوالی مربوط ساحوکی شریك پاټکونه جوړول او په څنګ کی د مجاهدینو قوت باید موجود وي ، او ورسره څه مشران باید هـــم موجود وي ۰

۳ ـــ د کمیسون ټول اعضاء فوري راجلب کول او کمیسون ته حاضر یدل ۰

٤ ـــ کوم اجناس او شیان چه د جمهوري حکومت په رابطه د ځینو کسانو په رابطه ولایت ته رانقل کـــیږي هغه باید بند شی او کمیسون تــه هغه کسان حاضر شی او د کمیسون سره فیصله وکـــړي ۰

۵ ـــ او د هغه مجاهدینو چه شیګل ته تللی او یا پاټکونو کی وظیفه ورکول کـــیږي د هغوي د البسی او اعاشی بند و بست کول ۰

٦ ـــ د واحد ي اسلامی اداري د جوړید و د ځینو موا نـــیعو په پیښنو مسائیلو بحث کول ۰

۷ ـــ کوم مالی چــه د شیګل په منطقه کی د جمهوري حکومت نیول شوي دي ترڅو چه کمیسو ن اسلامی فیصله نه وي کـــړي اجازه به نه ورکول کـــیږي ۰

۸ ـــ د پاټکونو مسئولین په لاندي ډول دي ۰

انجینر صاحب شیر رحمن او مولوي صاحب نعمت الله او قوماندان د وران د چغان د سیندغاړي د سرك د پاټك مسئولین او د هر تنظیم نه به ورسره دري تنه مجاهدین موظف وي ۰ او جماعه الدعوه او د حزب اسلامی (لس لس) ته مجاهدین حاجی صاحب سیداحمد خان او ملا اجمیر او قاضی جمعه خان د سرکانو د شریك پاټك مسئولین دي ۰ چــه د هر تنظیم دري دري تنــه ور ته برابر شی ۰ او د جماعت الدعوه او حزب اسلامی لس لس مجاهدین ۰

بورته فیصله تائید ده ۰

شماره	د اعضاء کونکی نوم	د تنظیم نوم	تاریخ
۱	حاجی بختیار	جماعتالدعوه	۱ر۷ر۱٤۱۰
۲	نجیب الله قوماندان	جماعــه الدعوه	۱ ر۷ ر ۱٤۱۰ هـ ق
۳	شیر احمد		رر
٤ ـــ	عبدالطیف		رر
۵ ـــ	احسان الله	جماعه الدعوه	رر
٦ ـــ	غلام ربانی	جمعیت اسلامی	رر
۷ ـــ	خانزاده		
۸ ـــ	اجمیر حقانی		
۹ ـــ	مولوي شاضمیر	اشاعت التوحید	رر
۱۰	حضرت گل		رر
۱۱	مصطفی	حزب اسلامی خالــص	رر
۱۲	محمد کریم	جماعه الدعوه	رر
۱۳	گلا جان		

د ــ ۲۰

۱۸- دستاویز نمبر ۱۸ مورخہ ۱۴۱۰.۱۱.۱۹ ق میں ہر پارٹی کا انتخابی نشان الاٹ کیا گیا ہے۔

بسم الله الرحمن الرحيم

(۱۸)

۱۳۶۸/۱۱/۱۹

[illegible]

لوړ دی قبله نا ئیل دی

[illegible]

(۱۸) ۹ ر۱۱ ر۱۳٦۸ ،

بسم الله الرحمن الرحیم ۲۰

د کنړونو دعالی کمیسون د ۹ ر۱۱ ر۱۳٦۸ نیټی پریکړه ۰

۱ ــ انتخابات به دفیصلی مطابق د ۱٦ ر ۱۱ ر۱۳٦۸ نیټه په مربوطه حلقوکی د هئیت دنګرانی لاندي شروع کیږي ۰

۲ ــ د هر حلقی لپاره به دانتخاباتو د ووټونو په غرض (یو) صندوق چه ۱۲ جیبی ولري جوړاو د منتخب نشان سرسره د تنظیم نشان هم نصب وي ۰

۳ ــ یو شان ووټ کارتونه به ترتیب او د هیئت د لاس لیك وروسته به مستحق ووټ اچوونکی ته په هغه وخت کی ورکول کیږي ۰ او هغه به ئی په ازاد قضاوت کوم تنظیم چه مستحق وپنی استعمالوي ۰

٤ ــ د ووټ اچوونکو شهرت به په جداګانه لستونوکی د هیئت لخوا تصدیق او ووټ اچوونکی امضاء یا ګوته به لګول کیږي ۰

٥ ــ انتخابی نشانونه د هر تنظیم به لاندي ډول دي ۰

۱ ــ حزب اسلامی	(توره)
۲ ــ جماعه الدعوه	(قلم)
۳ ــ جمیعت اسلامی	(کتاب)
٤ ــ حرکت انقلاب	(ستوري)
٥ ــ حرکت منصور	(چتري)
٦ ــ حزب اسلامی خالص	(ساعت)
۷ ــ جبهه نجات ملی	(ټوپك)
۸ ــ محاذ ملی	(ګل)
۹ ــ جماعه اشاعت التوحید والسنه	(عصا)
۱۰ ــ اتحاد اسلامی	(بایسکل)
۱۱ ــ اتحاد اسلامی مجاهدین	(لالټین)
۱۲ ــ دولت انقلاب	(تله)

پورته فیصله تائید ده ۰

شماره	د امضاکوونکی نوم	د تنظیم نوم	تاریخ
۱	حبیب الله		۹ر۱۱ر۱۴۱۰
۲	الحاج عبدالغفور	حزب اسلامی	رر
۳	محمد کریم	جماعةالدعوه	رر
٤	حاجی محمد روزي	جماعةالدعوه	رر
٥	عبدالرحمن	جماعةالدعوه	رر
٦	محمد انور	جماعةالدعوه	رر
۷	محب الله	د اسلامی شوراغړي	رر
۸	حضرتهاجان	قاضی امین	رر
۹	ډاکتر سید احمد	مولوي خالص	رر
۱۰	حاجی بختیار	جماعه الدعوه	رر
۱۱			

۲۱ —

بسم الله الرحمن الرحیم

ع ۱۶

(ازوله پاڼه) — ۱۳۷۱/۱۱/۱۵

د کنړونو ولایت

متحد اسلامی کمیسون

د انتخاباتی کمیسون د کار لایحه

د کنړونو د ولایت انتخاباتی کمیسون خپل محوله وظایف د لاندې لایحې مطابق سرته رسوي: (۱۶)

۱ — اهل حل والعقد (انتخابات) به په طریقه د انتخابات صورت ونیسي.

۲ — د رایې ورکوونکو افرادو اوصاف په لاندې ډول دي:

الف — هر رایه ورکوونکي شخص به د خپل عمر په اتلس کلنۍ پوره کړي وي او یا به یې عمر له دې څخه پورته وي.

ب — هر رایه ورکوونکي شخص به د ۱۳۵۷ هجري کال تر پایه پورې په اسلامي جهاد کې اشتراک کړی وي. د ۱۳۶۶ هجري کال له پیل څخه وروسته د جهاد ډګر ته په راتلونکو او مهاجرو اشخاصو د رایې ورکولو حق نه لري.

ج — هر رایه ورکوونکي شخص به د غیر اسلامي تنظیمونو سره ارتباط متهم نه وي.

د — هر رایه ورکوونکي شخص به د دښمن سره همکاري په ګټه په فعالیت او ارتباط او د مجاهدینو په ضد عمل متهم نه وي.

و — هر رایه ورکوونکي شخص به د اسلامي احکامو پابند او په تقوا به مشهور وي.

۳ — د هغو افرادو اوصاف چې د مرکزي شورا د غړو په صفت انتخابیږي په لاندې ډول دي:

الف — د مرکزي شورا هر غړی به د خپل عمر دیرش کلنۍ پوره کړې وي او یا به یې عمر له دې څخه پورته وي.

ب — د خپلې سیمې د خلکو د مادي او معنوي مسایلو جزیاتو او مسایلو سره آشنا وي.

ج — د مرکزي شورا هر غړی به د ۱۳۵۸ هجري کال تر پایه پورې په اسلامي جهاد کې اشتراک کړی وي.

د — اهل حل والعقد شخصیت به وي.

و — د اسلامي اداره د چلولو اهلیت او کفایت ولري.

۴ — رایې ګیري به په ټولو سیمو او ځایونو کې سرته رسیږي چې د انتخاباتو لپاره ټاکل کیږي ... مجبوریت به د دوام لري. د ولایت په داخل او کمپونو کې به رایې ګیري په عین وخت ... نیټه او وخت څخه وروسته بیا هیڅوک د رایې ورکولو او شکایت حق نه لري ... انتخاباتي کمیسون پریکړه د تعمیل وړ ده.

۵ — د کنړونو د ولایت په داخل او بهر په کمپونو کې د رایې ګیرنې مرکزونه ... شي او رایې ورکوونکي به د خپلو مربوطه حلقو انتخاباتي مرکزونو ته په ټاکلې ورځ او ساعت کې د شروع ... په نظر کې نیولو سره حاضریږي او ... ورکوونکو افرادو د کړنو او تشخیص معارف به د عالي کمیسون له خوا ... شي.

۶ — د هر رایه ورکوونکي شخص د ووټ اچولو په وخت کې به د هغه د ښي لاس په ګوته کې د انتخاباتي کمیسون له خوا په یو مخصوص رنګ نښه کیږي، چې د دوهم ځل ووټ اچولو مخه یې ونیول شي. بیا هم که ووټ اچوونکی په یوه حلقه او یا په څو حلقو کې دیو ځل څخه په زیات ووټ اچولو مجرم ثابت شي نو ... نقد جرم به محکوم او جرم به یې د مربوطه تنظیم څخه وصول کیږي.

۷ — د هر تنظیم منسوب ته ووټ باید د تنظیم په نامه وا اچول شي د رایې ورکوونکي به هر تنظیم خپل ... رایې ورکوونکي. د ووټ اچولو ځای به په خاصه توګه تنظیم شوی وي.

۸ — هغه ووټ چې رایې ورکوونکي ته د ووټ اچولو لپاره ورکول کیږي د انتخاباتي کمیسون ... له خوا به مستقلاً شوي وي، که کوم ووټ د انتخاباتي کمیسون د ټاکلو غړو له امضا څخه پاتې وي او ... د شرعي عذر په صورت کې د کمیسون د غړو فیصله او د ... تایید دي.

۹ — د عالي کمیسون له خوا به د دلیل ... نیټه څخه د ... حلقو په رایو کې چې په ... ولي

[illegible]

۱۰– [illegible]

۱۱– [illegible]

۱۲– [illegible]

۱۳– [illegible]

۱۴– [illegible]

۱۵– [illegible]

۱۶– [illegible]

۱۷– [illegible]

[illegible]

اوله پاڼه).

بسم الله الرحمن الرحیم (۱۹) ۱۵ ر ۱۱ ر ۱۳۶۸

مل ( ) ورق

د کنړونو ولایت
متحده اسلامی کمیسون
دانتخاباتی کمیسون دکارلایحه

د کنړونو د ولایت انتخاباتی کمیسون خپل محوله وظایف دلاندېنې لایحې مطابق تنظیموي :

۱ ــ دمتناسبې نمایندګۍ دانتخاباتو پــه طریقه به انتخابات صورت نــیسی ۰

۲ ــ درائې ورکوونکو افراد و اوصاف پــه لاندې ډول دي ۰

الف ۰ هررائې ورکوونکی شخص به دخپل عمر پنځلس کلنی پوره کــړي وي او یا به ئې عمر له دې څخه پورته وي ۰

ب ۰ هر رائې ورکوونکی شخص به د(۱۳۶۵) کال تر پایه پورې په اسلامی جهاد کې عملاً سهیم وي ۰ د (۱۳۶۶) هـ ش کال له پیل څخه وروسته دمجاهدینو صفونو کې ننوتی اشخاص د رائې ورکولو حق نه لري ۰

ج ۰ هر رائې ورکوونکی شخص به دغیر اسلامی تنظیمونو سره پــه ارتباط متهم نه وي ۰

د ۰ هر رائې ورکــوونکی شخص به د د هري حکومت پــه ګــټه فعالیت او ارتباط او د مجاهدینو ضد عمل متهم نه وي ۰

و ۰ هر رائې ورکوونکی شخص به داسلامی احکامو پابند او پــه کبیره ګــناه به مشهور نه وي ۰

۳ ــ د هغو افراد اوصاف چــه د مرکزي شورا دغړو پــه صفت انتخابېږي پــه لاندې ډول دي ۰

الف ۰ د مرکزي شورا هر غړي به د خپل عمر پنځه ویشت کلنی پوره کـړي وي ۰ او یا بــه ئې عمر له دې پورته وي ۰

ب ۰ د پورتنی د وهمې مادې داخري درې جزونو اوصاف به هــم لري ۰

ج ۰ د مرکزي شورا هرغړي به د (۱۳۵۸) هـ ش کال ترپایه پورې پــه اسلامی جهاد کــې عملاً سهیم وي ۰

د ۰ اهل حل والعقد شخصیت به وي ۰

و ۰ داسلامی اداري د چلولو اهلیت او کفایت ولــــري ۰

٤ ــ رائې ګــیري بــه پــه ټاکلی یوه ورځ او یوه نیټه سر ته رسیـــږي چــه د سهار له نهو بجو څخه شروع او د ماښام تر اوو بجو پورې بــه دوام کوي ۰ د ولایت پــه داخل او کمپونو کې به رائې پــه عین ورځ او نیټه صورت نیسی ۰ له دې ټاکلی نیټې او وخت څخه وروسته بیا هیڅوک د رائې ورکولو او شکایت حق نلــــري ۰ البته پــه استثنائې موادو کې د مربوطه انتخاباتی کمیسون پریکــړه د تعمیل وړ ده !

۵ ــ دکنړونو د ولایت پــه داخل او بهر پــه کمپونو کې د رائې ګــیرې مرکزونه د دې لایحې به مل جدولونو کــې ښودل شویدي ۰ رائې ورکوونکی به د خپلو مربوطه حلقو انتخاباتی مرکزونو تــه پــه ټاکلی ورځ او نیټه د شروع او ختم د وختونو پــه نظر کې نیولو سره حاضر یږي او د رائې ورکوونکو افرادو د کرائې او سفرلګښ مصارف به دعالی کمیسون له خوا اجرا کــیږي ۰

٦ ــ د هر رائې ورکوونکی شخص د ووټ اچولو پــه وخت کې به د هغې ښۍ لاس پــه غټه ګوته دانتخاباتی کمیسون له خوا به یوه مخصوص رنګ سره نښه کــیږي ۰ چــه د دوهم ځل ووټ اچولو چانس له منځه ویوړل شی ۰ بیا هم کــه ووټ اچوونکی پــه یوه حلقه او یا پــه څو حلقو کــې د یو ځل څخه پــه زیات ووټ اچولو مجرم ثابت شی پــه لس زره کلدار و نقد به جرم به محکوم او جرم به ئې د مربوطه تنظیم څخه وصول کـــیږي ۰

۷ ــ د هر تنظیم صنفي ووټ باید د تنظیم پــه نامه واچول شی ۰ د رائې ورکوونکی چــه هــر تنظیم وي پــه ازاده اراده ووټ ورکولی شی ۰ د ووټ اچولو ځاي به په خاصه توګه تنظیم شوي وي ۰

۸ ــ هر هغه ووټ چــه رائې ورکوونکی تــه د ووټ اچولو لپاره ورکول کــیږي د هر انتخاباتــی کمیسون د ټولو غړو له خوا بــه دستخط شوي وي ۰ کــه کوم ووټ دانتخاباتی کمیسون د یو تن له غړي له امضاء څخه پاتې وي اعتبار نه لري البته د شرعي عذر پــه صورت کې د کمیسون د نورو غړو فیصلــه او دستخطو نــه تایېد دي ۰

۹ ــ دعالی کمیسو ن له خوا به د دلوي د شپاړسمې نیټې څخه د څو حلقو به رائې کې چــه پــه جدولونو کې ښودل شویدي ۰ د مراقبت او کنترول دکمیسون پــه نامه یو کمیسون چــه لس تنــه

(دوهم ورقه) ۲۱

اداري هئيت او شل تنه امنيتي موظفين لري د مربوطه حلقو د انتخاباتي کميسونونو د تعينولو او هم د دغو حلقو د انتخاباتي پروګرام د مراقبت او کنترول په غرض موظف کړل شي • چه د خپل کارد تکميل څخه وروسته به مکمل راپور د عالي کميسون د اطمنان په غرض عالي کميسون ته استوي •

۱۰ ــ د هر انتخاباتي کميسون سره به د رائي ګيري په ځاي کي د مربوطه کميسونو څخه ــ خلويښت تنه مجاهدين د امنيت د تحفظ په غرض موظف کيږي • چه شل تنه به د کميسون د کيناستلو ځاي د امنيت لاندي ساتي ، لس تنه به د کشف او تعقيب وظيفه اجرا کوي او نور پاتي لس تنه به د رائي ورکوونکو د راتلو او تللو رهنمائي کوي •

۱۱ ــ هر انتخاباتي کميسون د خپلو ټولو غړو په توافق صلاحيت لري چه د دي لايحي د محتوا د تطبيق په صورت کي د رامنځ ته کيدونکو خنډونو د پيداکيدلو په صورت متبادل ــ تجويزونيسي او اقدام وکړي •

۱۲ ــ د خط اول مجاهدينو رائي ګيري به د عالي کميسون له خوا د يوه موظف هئيت په ذريعه په دي ډول صورت نيسي • چه د هر تنظيم د مجاهدينو موثقه احصايه به ترلاسه کوي او د موظف هئيت د تصديق او امضاء وروسته به د هر تنظيم د خط اول د مجاهدينو تعداد د رائي شماري په وخت کي په نظر کي نيول کيږي •

۱۳ ــ داچه په کمپونو کي د ولايت د داخلي اصلي حلقو په ارتباط انتخابات صورت نيسي او د مختلفو حلقو مجاهدين په يوه کمپ کي اوسيږي • نو بايد چه انتخاباتي کميسون د وو تو دکارت د حلقي ستون د رائي ورکوونکي د اصلي حلقي په رابطه حلقه بندي وکړي •

۱٤ ــ د ووټونو د جمع اوري په صورت کي به يو صندوق چه د ولس جبعي ولري هر انتخاباتي کميسون له ځانه سره لري : د ووټونو د اچولو د وخت د ختم وروسته دي هر صندوق د مربوطه کميسون د ټولو غړو په امضاء مهرلاک شي ، او په عاجله توګه دي ځنډه وشي • چه صندوق د رائي شماري لپاره عالي کميسون ته حاضر کړي •

۱۵ ــ د عالي کميسون له خوا به يو فوق العاده باصلاحيته هئيت چه د ولس ته غړي ولري او د هر تنظيم يو يو تن غړي پکي شامل وي موظف کړل شي • چه د ووټونو د صندوقونو رائي شماري وکړي • په دي ډول چه هر صندوق عالي کميسون ته راورسيږي موظف هيئت به د انتخاباتي کميسون د غړو په احضار چه صندوق ئي له ځانه سره راوړي دي صندوق بر سره کوي او په مرتبه جدول کي به د هر تنظيم رائي شماري ثبت کوي • وروسته به مرتبه خانه پوري شوي جدول موظف هيئت او د انتخاباتي کميسون ټول غړي امضاء کوي • بايد جدول بدون له قلم خوردګي او تراشي څخه خانه پوري شي •

۱٦ ــ د ټولو صندوقونو د جداګانه رائي شماري د تثبت وروسته به عمومي نتيجه په يوه ورقه جدول کي خلاصه کيږي • د عمومي نتيجي جدول به د موظف هيئت او د انتخاباتي کميسونونو د هر کميسون رئيس امضاء کوي جدول به قلم خوردګي نه لري •

۱۷ ــ عالي کميسون به عمومي نتيجه د عامي خبرتيا په غرض د يوي ابلاغي په شکل په داخل او خارج کي نشر ته سپاري •

پورته ډول په دوه ورقو کي چه اوولس مادي لري او دري ورقي ضمايم ورسره دي انتخاباتي لايحه ترتيب شوه صحت ده • تائيد او منظور ده •

د - ۳۱

(د ریمه پاڼه)

شماره	د امضاء کوونکی نوم	د تنظیم نوم	تاریخ
۱	حاجی اول خان.	جبهه نجات ملی	۱۵ر۱۱ر۱۴۱۰
۲	حاجی عبدالغفور	حزب اسلامی	رر
۳	مولوي محمد طاهرشاه	اشاعت التوحید	رر
٤	محمد نادر	حزب اسلامی	رر
۵	عبدالله راشد	دولت اسلامی	رر
٦	حاجی عبدالقادر صافی	نجات مـلی	رر
۷	مولوي غلام رحمان	جماعه الدعوه	رر
۸	مولوي فقیرالله	حزب اسلامی	رر
۹	حضرتیا جان	قاضی امین	رر
۱۰	مولوي محمد جلال	جماعه الدعوه	رر
۱۱	عبدالجبار	محاذ ملـی	رر
۱۲	حاجی دوست محمد	محاذ مـلی	رر
۱۳	حاجی ګلـزاده	جمیعت اسلامی	رر
۱٤	عبدالقدیر	محـاذ مـلی	رر
۱۵	رحمت جـان	حرکت منصـور	رر
۱٦	مولوي رحمان ګل	حزب اسلامی	رر
۱۷	سعادات	حزب اسلامی	رر
۱۸			

(۲۰) ۱۸ ر ۱۱ ر ۱۳٦۸

بسم الله الرحمن الرحیم

د اتحاد عالی اسلامی کمیسون

د ـــ ۲۲

د کـــنړونو ولایـــــــت

د اتحاد عالی کمیسون په ۱۸ ر ۱۱ ر ۱۳٦۸ د خط اول او خیوي د محاذ د مجاهدینو د چکن او برسی په هکله هیئت تعین بریکړه وکـــړه ۰ او لاندي وروڼه ئی تعین کـــړي شو:

۱ ــ مولوي صاحب فقیرالله د هیئت رئیس

۲ ــ شیخ صاحب محمد زرین رر عضوه

۳ ــ حاجی صاحب گلـــــــزاده رر

٤ ــ قوماندان عـــــبدالقدیر رر

۵ ــ نقـــیب الله خـــــان رر

٦ ــ قوماندان شمس الرحمـــــن رر

دغه شپږ وروڼه به د ټولو تنظیمونو د قرارګاهونو او د خط اول د موجود و مجاهدینو براسی کوي تر څو د دوي د واپـــس څخه بعد د نتایجو په برابر د خط اول سره د مرستو اجرا ګواړ مناسب اقدام او توجه د عالی کمیسون له خوا د غور لاندي نیول کـــیږي ۰

نوټ : د نواپاد د پل څخه بنګته تر خیوي او ولایت پوري د دوارو غاړو د قرارګاهونو او مجاهدینو چکن او موجودي براسی کـــــوي ۰

شماره	د امضاء کوونکی نوم	د تنظیم نوم	تاریخ
۱	محمد روزي	جماعه الدعوه	۱۸ ر ۱۱ ر ۱٤۱۰
۲	مولوي غلام رحمان	جماعه الدعوه	رر
۳	سعادات	حزب اسلامی	رر
٤	سید احمد	مولوي خالـــص ۰	رر
۵	محمد اشرف	منصـــــــور	رر
٦	محمد شعیب	متحده اسلامی شورا غرپي	رر
۷	عبدالرحمن	جماعه الدعوه	رر
۸	الحاج عبدالغفور	جماعه الدعوه	رر
۹	مولوي احسان الله	جماعه الدعوه	رر
۱۰	مولوي محمد طاهرشاه	مولوي خـالص	رر
۱۱	گلـــــزرین	حزب اسلامی	رر
۱۲	شیخ محمد زرین	حزب اسلامی	رر
۱۳	رحمت جـــان	حزب اسلامی	رر
۱٤	مولوي فقیرالله	حزب اسلامی	رر
۱۵	مولوي محمد کریم	جماعه الدعوه	رر
۱٦	محمد جلال	جماعه الدعوه	رر
۱۷	عبدالقدیر	محاذ خلص	رر
۱۸			

۲۱
ع
۱۴۱۰/۱۰/۱۱

د — ۲۳

بسم الله الرحمن الرحیم

د ارزګان ولایت انتخابي شوری غړو!

ستاسي د ارزګان ولایت شوری
کې ۱۴۱۰/۱۰/۱۱ تاریخ
د [illegible] په ورځ
د ارزګان د اسلامي امارت [illegible]
د [illegible] په قاطع اکثریت شوی
جناب محترم شیخ القرآن والحدیث مولوي [illegible] الرحمن [illegible]
د امیر [illegible] په حیث د قرآن او سنت [illegible]
انتخاب شو او د شوری [illegible]
بیعت [illegible] انشاالله [illegible]
او او د قرآن او سنت د نظام د [illegible]
رضا په خاطر خپل اول اقوال په [illegible]

[illegible]

۶۶ — د

۲۳ — د

(۲۱) ۱۱ ر ۱۰ ر ۱۴۱۰ بسم الله الرحمن الرحیم

د ک‍ـــنړونو ولایت انتخابی شورا فیصله :

د یکشنبی په ورځ ۱۱ ر ۱۰ ر ۱۴۱۰ تاریخ بانديي د کنړونو ولایت شورا د رابلو په قاطع اکثریت سره د کنړونو د اسلامی امارت په مشاور جناب محترم شیخ القران والحدیث جمیل الرحمن مولوي صاحب ، د امیر غوښی په حیث د قران او سنت د اصولو په اساس انتخاب شو ، او د شورا ټولو اعضاو ورسره شرعی بیعت تر سره کړ . ان شاء الله مونږ به خپل تعهد وفادار یو او د قران او سنت د نظام د حاکمیت لپاره د الله پاك د رضاء په خاطر خپل ټول توان په کار اچوو .

شماره	د امضاء کوونکو نوم	د تنظیم نوم	تاریخ
۱ —	محمد اشرف	مولوي منصور	۱۱ر۱۰ر۱۴۱۰
۲ —	مولوي احسان الله	جماعة الدعوة الى القرآن والسنة	
۳ —	حاجی روزي خان	″ ″	
۴ —	ملك سيد حان کاکا	دولت	
۵ —	مولوي جلال الدین		
۶ —	[illegible]	جماعة الدعوة ——	
۷	نجیب الله	″ ″	
۸ —	شرف الدین	″ ″	
۹ —	عبد الرحمن	″ ″	
۱۰ —	رسول محمد	″	
۱۱ —	محمد ا[illegible]م	″ ″	
۱۲ —	نماینده [illegible] جان		
۱۳ —	محمد قیوم یار	مجاهد ملي	
۱۴ —	حاجی رحمان گل	جماعة الدعوة	
۱۵ —	مغل خان		
۱۶ —	عبد الحکیم		
۱۷ —	عبد الکریم		
۱۸ —	صادق		
۱۹ —	عبد القدیر		
۲۰ —	حضرتیا جان	قاضي محمد امین (وقاد)	
۲۱ —	محمد اشرف	حزب اسلامی	
۲۲ —	شیرین عزت		
۲۳ —	حاجی عبد القدیر	مجاد ملی	
۲۴ —	مولوي گل امیر	اشاعت	
۲۵ —	جب‍ـــبار گل		
۲۶ —	مولوي سمیع الرحمن		
۲۷ —	ملك جان		
۲۸	مولوي شاه ولی	جماعة الدعوة	۱۱ر۱۰ر۱۴۱۰
۲۹	مولوي ناقد	جماعة الدعوة	″
۳۰	مولوي عبد المتین		″
۳۱	نور پاچا		″
۳۲	فخر الدین		″
۳۳	حاجی بختیار	جماعة الدعوة	″
۳۴	غلام رحمان		″

د ـ ۳۴

بسم الله الرحمن الرحيم

حزب اسلامی افغانستان

HEZB-I-ISLAMI AFGHANISTAN

ریاست (

اداره (

تاریخ ______

شماره ______

بسم الله الرحمن الرحيم

موږ د کنړونو په ولایت کښې د حزب اسلامی افغانستان د ولایتي شورای په
جهاد او اتحاد مینه عړي او قوماندانان د حزب اسلامی افغانستان د نصب العین
سره سم د اسلامی انقلاب په اوږدو کې د ډیرو تجاربو او ګډ ارشاداتو او د موجوده سیاسي
او اجتماعي حالاتو د په نظر کې نیولو سره او د جماعة الدعوة الى القرآن والسنة د ۱۹۹۰ ع
کال د اکتوبر د میاشتې د ۲۸ دو ژبې د مجلې د [illegible] د دلنش شوی تعهد او پریکړې
او د اسلامی مصالحو د په نظر کې نیولو سره خپله اسلامی فریضه ګڼو چې خپله پریکړه په
لاندې ډول اعلان کړو :
«موږ د حزب اسلامی افغانستان سره د تنظیمي تعهد پرساتنه د کنړونو په ولایت
کې د جوړ شوی اسلامي امارت سرخیل بیعت اعلانوو او د کلام الله المجید او د نبوی (ص)
ارشاداتو د تعمیل او نفاذ په خاطر د هیڅ قسم مالي او بدني قربانیو څخه په هر قسم شرائطو کې
دریغ نه کوو والله على ما نقول وكيل».

معلم محمد رحمن

[illegible] الکریم

مولوی سید مجید
28. X. 69

محمد [illegible]

۶۹/۱۰/۲۸

مولوی محمان جلال

الحمد لله وحده والصلوة على من لا نبي بعده
د حزب اسلامی د ولایت [illegible]
[illegible]
[illegible]
[illegible]

[illegible] افغانستان

د - ۳۵

بسم الله الرحمن الرحیم

الحمدلله رب العلمین والصلاة والسلام علی سید المرسلین

اما بعد! قال الله تعالی! وانما المؤمنون اخوة فاصلحوا بین اخویکم،

ترکومه ځایه پوری چه موږ ته اطلاع رسیدلی ده دکنړ ولایت کښنی د مجاهدینو ترمنځ جنګ روان دی او ددې فتنی اثرات په پاکستان او قبائلی علاقو هم ظاهر دی لدی کبله د سرحد اعلی صوبه جناب حاجی فرید خان ترمشری لاندې د مجاهدینو د تنظیمونو د نمایندګانو په شمول ددې فتنې د حل لپاره لاندې پریکړې وشوې.

اول: څرنګه چه هلته جنګ روان دی ترڅو لومړی کښنی باید اوربند اوشی او جانبینو د حلو تنظیمونو په نمایندګی په فوری اوربند موافقه وکړه او د اوربند د عملی کولو لپاره د لاندې هیئت وټاکل شو.

۱- حاجی صاحب دین محمد
۲- محمد یاسر
۳- دناوګی A.P.A.
۴- ( )
۵- انجنیر وحیدالله او کشمر خان د حزب اسلامی له خوا
۶- مولوی عبدالرحمن او مولوی رحمت خان او مولوی عبدالبصیر د مولوی صاحب جمیل الرحمن له خوا
۷- سیدنورالله آغا
۸- استاد احمدزی

28/8/91

داهیئت به سبا (28-8-1991) نیټه د حاجی صاحب دین محمد ترمشری لاندې جلسه کوی

دوهم: د حزب اسلامی او جماعت الدعوت الی القرآن والسنة د هیئتونو له خوا موافقه وشوه چه عامل به د اوربند څخه ورسته د صلح په هیئت موافقه ته په پوره اختیار ورکوی او که چیرته کوم جهت ددې فیصلې مخالفت وکړه نو د پاکستان حکومت به دهغې سره مرسته نکوي.

۲۷-۸-۹۱

[signatures]

بسم الله الرحمن الرحيم

د – ٢٧ (١)

١٤١٢/٢/٢٨هـ
١٣٧٠/٦/١٦هـ.ش
١٩٩١/٩/٧م

الحمد لله والصلاة والسلام على رسول الله وعلى آله وصحبه ومن والاه وبعد
فقد غادرت اللجنة الموفدة من المملكة العربية السعودية المكونة من:

١- معالي الدكتور عبدالله بن عبدالمحسن التركي مدير جامعة الإمام محمد بن سعود الإسلامية
٢- فضيلة الدكتور صالح بن عبدالله بن حميد نائب الرئيس العام لشؤون المسجد الحرام والمسجد النبوي وإمام الحرم المكي
٣- فضيلة الشيخ عبدالله بن صالح القفيري مندوب سماحة الشيخ عبدالعزيز بن عبدالله بن باز الرئيس العام لإدارات البحوث العلمية والإفتاء والدعوة والإرشاد
٤- سعادة الدكتور علي بن إبراهيم النملة مدير عام الهيئة العامة لجمع التبرعات للمجاهدين الأفغان، للتعرف على واقع المشكلة بين الحزب الإسلامي بقيادة المهندس قلب الدين حكمتيار وجماعة الدعوة إلى القرآن والسنة، عقدت اجتماعاً مع المهندس قلب الدين حكمتيار رئيس الحزب الإسلامي وشباب ... تم ... الخلافات والاشتباكات التي وقعت بين الحزب والجماعة في ولاية كونر وما صاحبها وتبعها من آثار ومضاعفات أضرت بالجهاد الأفغاني.

واستجابة لأمر الله ورسوله صلى الله عليه وسلم في التعاون على البر والتقوى والإصلاح بين الإخوة، وتقديراً لجهود المسؤولين في المملكة العربية السعودية وعلمائها وحرص قادة الجهاد الأفغاني والمهتمين بالقضية كلها، على رأب الصدع وتجنب الخلافات والمصادمات، ورغبة في التعاون لإعادة توحيد المسلمين لتحرير أفغانستان كلها، تم الاتفاق على ما يلي:

١- ضرورة الاستمرار في وقف القتال الذي تم التوصل إليه، وعدم تحديد ذلك بوقت محدد، وحل أي نزاع ينشأ بالمفاوضات والمباحثات، وتحكيم لجنة الصلح الدائم
٢- فك الحصار عن المجاهدين من أي جهة في كونر، وفتح الطريق أمام الجميع لوصول التموينات والأدوية ونقل المصابين، وإزالة نقط التفتيش في الولاية

بسم الله الرحمن الرحيم

٣

ص - ٢٧

[illegible]

٣ - عودة الزعيم من [illegible] الى ما كانت عليه قبل بدء المفاوضات [illegible]
العسكرية [illegible] الى [illegible] ما يتوصل اليه لجنة
المصالحة [illegible]

٤ - تكوين لجنة المصالحة التي [illegible] لجميع [illegible]
[illegible] لتسوية جميع المشاكل [illegible]
[illegible] لجنة المصالحة [illegible]
[illegible]

٥ - [illegible] جميع [illegible]
[illegible]

[illegible]

نشهد بذلك
١٣٧٠/٦/١٦

الاستاذ برهان الدين رباني

شاهد

صالح بن [illegible]

عبدالله بن صالح [illegible]

[illegible]

الحمدلله والصلاة والسلام على رسول الله وعلى آله وصحبه ومن والاه وبعد.

يو وفد له سعودي عربستان څخه چه دلاندينو اشخاصو څخه تشكيل شوی ؤ پاكستان ته تشريف راوړی ؤ:

۱- جناب دكتور عبدالله بن المحسن تركي د إمام محمد بن سعود دپوهنتون مدير.

۲- جناب دكتور صالح بن عبدالله بن حميد دمسجد الحرام او مسجد نبوي اودحرم مكی دإمام دچارو معاون.

۳- عبد الله بن قصير دمحترم شيخ عبد الله بن باز ددار الافتاء او دعوت درئيس نماينده.

٤- محترم دكتور على بن ابراهيم دافغاني مهاجرينو لپاره دمرستو دجمع كولو مدير.

ددغه وفد هدف د حزب اسلامي (حكمتيار) او جماعة الدعوة الى القرآن والسنة دتنظيمونو ترمنځ دكنړونو په ولايت كی را پيدا شوی اختلافات، مشكلات چه دافغاني جهاد لپاره په زيان تماميده دهغود واقعي پلټني او پيژندني لپاره او دالهی احكامو په اساس او داسلامي وجيبي او د وروركلوي په منظور دسعودي حكومت حكامو او علماؤ دا لازمه وليده چه دغه منازعه حل او فصل كړي او ددوه ورونو ترمنځ اصلاح ئي خپله دنده وبلله او دغه وفد ئی پاكستان ته را واستولو.

او په لاندينو موادو سره ئی اتفاق سرته ورساوه.

۱- بغير دهميش لپاره بايد داخلی جنگونه ختم شی.

هر مشكل چه دخبرو او مباحثاتو په جريان كی را ټوكيږي بايد حل شی او دصلحی او تحكيم كميټی ته تقديم‌شی.

۲-محاصره كه دهر لوری څخه وی بايد په كنړ كی ختم شی .

او دټولو عبور كونكو لپاره بايد لياری خلاصی شی چه دضرورت وړ مواد، ادويه او ټپيان نقل كړی په ولايت كی بايدتالاشی او تفتيش هم ختم شی.

د ـــ ۲۷

بسم الله الرحمن الرحيم

١٤١٣/٣/٢٥
١٩٩١/٨/٤

من لجنة الصلح والتحكيم

الى مكتب الحزب الاسلامي واحزاب الحكومة المؤقتة وفقهم الله للخير

السلام عليكم وبعد:

فقد ذهبنا جميعاً يوم الخميس بتاريخ ١٤١٢/٣/٢٥ الموافق ١٩٩١/٨/٤ الى ناوه باس الدخول الى كنر، فمنعنا قادتكم الميدانيون من الدخول حتى لمجرد رؤية كنر ولم يأذنوا لنا حتى تناول طعام الغداء على حسابنا الشخصي في احد المطاعم هناك ولم يحترموا احداً منا رغم وجود اللجنة والمسؤولين والضيوف فينا.

ولذلك قررت اللجنة:

١. العودة الى بيشاور لاطلاع قادتكم الكبار بما فعلوا
٢. لن نعود - الا أن يشاء الله - مرة ثانية الى كنر ولا الى باجور حتى يأتيه خطاب خطي منكم خلال خمسة أيام بارضاء القادة الميدانيين المؤثرين في الداخل، من ناوه باس حتى آخر كنر
٣. ان يتضمن هذا الخطاب استعدادكم لاستقبالنا وموافقتكم على تنفيذ قرارات الصلح
٤. فان لم يصل منكم الجواب خلال المدة المحددة فسنعلن ان شاء الله للعالم الاسلامي ما جرى من احداث مخجلة تسيئ الى سمعتكم خاصة وقد تسيئ الى سمعة الجهاد الافغاني أيضاً. والسلام

ملاحظة: على والي الحكومة المؤقتة اعلام جميع مندوبي الاحزاب الستة

(1) (2) (3) (4) (5) (6)

١- سعد الشريف ابو محمد عرب
2- ابو هاجر عرب
3- قاری محمد شفیع نماینده مولوی خالص
٤- استاد شیر ایاز فیاض نماینده استاد سیاف
5- احمد گل روحانی نماینده جبهه نجات ملی (مجددی)
6- مولوی امیرزاده نماینده محاذ (گیلانی)

بسم الله الرحمن الرحیم

دصلحی او تحکیم له کمیټی څخه

دحزب اسلامی او په مؤقت حکومت کی د ګډو تنظیمونو لپاره! الله دی تو فیق درپه برخه کړی

په تحقیق سره مونږ ټولو د پنجشنبی په ورځ په ۱٤۱۲/۳/۲٥هـ ق نیټه چه له٩١/٨/٤م نیټی سره سمون خوری، دناوه پاس له لیاری کنړ ته د داخلیدلو اراده وکړه مگر ستاسی قوماندانانو مونږ ته د کنړ د داخلیدلو اجازه رانکړه او منعه ئی کړو، تر دی حده پوری چه فقط دکنړ دلیدلو لپاره ئی هم اجازه رانکړه او دهغی منطقی موجودو هوټلونو ته ئی د ډوډی خوړلو لپاره هم پری نښودلو او زمونږ دیوه احترام هم ونه شو، سره ددی چه زمونږ سره مسؤل اشخاص او میلمانه هم موجود وو.

لهذا دتحکیم کمیټی داسی فیصله صادره کړه:

۱- پیښور ته بیرته ستنیدل او د دغو مجاهدینو د مشرانو اطلاع په دغه عمل باندی

۲- د دوهم حل لپاره کنړ او باجوړ ته تر هغه وخته بیرته نه ستنیږو تر څو چه په پینځو ورځو کی له ناوه پاس څخه دکنړ ترآخرسره پوری دباصلا حیتو قوماندانانو خطی لیك مونږ ته تسلیم نه شی .

۳- په دغه لیك کی باید زمونږ استقبال او فیصلو ته مو هر کلی وویل شی .

٤- که چیری په دغه معین وخت کی مونږ ته ستاسی له خوا ددغه لیك ځواب ونه ویل شو نوان شاءالله ډیر زربه مونږاسلامی نړی ته دا اعلان وکړو. هغه خجالت کننده حادثی به چه ستاسی ثقت ته ضرر رسوی او په خاص ډول دافغانی جهاد لپاره په ضررتمامیږی اعلام کړو.

والسلام

ملاحظه

نوټ: دمؤقت حکومت په مشر باندی دا لازمه ده چه دټولو تنظیمونو نماینده گانوته اطلاع ورکړی

۱-سعدالشریف عرب

۲- ابو هاجر عرب

۳- قاری محمد شفیع دمولوی خالص نماینده

٤- استاد شیر ایاز فیاض د استاد سیاف نماینده

٥-احمدگل روحانی دملی نجات دجبهی نماینده

٦- مولوی امیرزاده دملی محاذ نماینده

د ـــ ٢٩

بسم الله الرحمن الرحيم

١٨ صفر ١٤١٤ هـ . ق

الحمد لله والصلاة والسلام على رسول الله وعلى آله وصحبه

أما بعد ...

فطاعة لله عزوجل حيث أمر بالاصلاح بين المتخاصمين من المسلمين ، قال سبحانه وتعالى : « وإن طائفتان من المؤمنين اقتتلوا فأصلحوا بينهما » .. الاية

ونظراً لما وقع بين المسلمين في ولاية (كنر) قام الاخوة الانصار من العرب والباكستانيين لفض النزاع وايقاف اطلاق النار بين المتخاصمين واقترحوا لجنة محكمة ملزمة القرارات ، وقد وافق عليها كلا الطرفين ، وتتكون اللجنة من خمسة اشخاص هم :

١- الشيخ حسن جان الباكستاني

٢- الشيخ ابو صهيب – مدير المعهد

٣- الشيخ ابو جابر العراقي.

٤- الشيخ ابو صالح

٥- الشيخ محمد الشريف – ابو محمد

هذا ، وتباشر هذه اللجنة اعمالها فور توقيع الطرفين ، وتستكمل هذه الاعمال خلال فترة أقصاها ثلاثة أشهر ، وتتخذ قراراتها على ضوء الكتاب والسنة فان اختلفت في فهم النصوص كان المعتبر رأي الاغلبية ، وتنعقد جلساتها بحضور ثلاثة اشخاص على الأقل ، على أن يكون أول مهامها وقف اطلاق النار ثم تقوم بتحديد الاطراف المتخاصمة والتحقيق في اسباب النزاع والحكم فيه ، (سائلين المولى القدير لها التوفيق والسداد) ويشترط في جلسات اصدار الاحكام حضور اعضاء اللجنة الخمسة أجمعهم ، وعلى اللجنة ان تبذل جهدها ووسعها لتنفيذ القرارات ما استطاعت إلى ذلك سبيلا كما امر الشرع الحنيف . . . والله على ما نقول وكيل .

الشيخ جميل الرحمن

المهندس گلبدين حکمتیار

ابو عبدالله القحطاني | ابو صالح | ابو صهيب | ابو فراس

ابو محمد (محمد شريف) | ابو ابراهيم العراقي

الحمد لله والصلاة والسلام على رسول الله وعلى آله وصحبه؛

أمابعد:

د الله تعالى دأمر په اطاعت سره چه ددوه متخاصمو ډلو ترمنځ باید نور مسلمانان اصلاح وکړی او داسی ئی فرمایلی دی:

«وإن طائفتان من المؤمنين اقتتلو ا فأصلحوا بينهما...الاية

ترجمه:- که چیرته دمؤمنانو دوه ډلی سره په قتال اخته وی تاسی دهغوی تر منځ صلحه وکړی دکنړ قضی ته په نظر اندازی سره هغه ځه چه دمسلمانانو ترمنځ راپیدا شوی ؤ، عربو اوپاکستانی أنصارو داسی تصمیم ونیولو چه ددغو دوه متخاصمو دلو ترمنځ اختلافات او مشکلات حل او فصل کړی او یوه باصلاحیة کمیټه ئی جوړه کړه او دواړو اړخونو پری اتفاق وکړ چه لاندینیو اشخاصو څخه متشکل وه.

۱- حسن جان پاکستانی

۲- شیخ أبوصهیب دمعهدمدیر

۳- شیخ ابو هاجر عراقی

٤- أبو صالح

٥- سعد شریف ابو محمد

په همدی ترتیب سره به دغه دصلحی کمیټه ددواړو اړخونو دإمضاء څخه وروسته په خپل کار پیل وکړی، او دغه ورسپارل شوی أعمال به ددری میاشتو په جریان کی سرته رسوی.

د — ٣٩

بسم الله الرحمن الرحيم

Mohammad Hassan Jan
Member National Assembly Pakistan
N. A. 5. Distt. Charsadda.
Phone: 2241 - 2255

مولانا محمد حسن جان
شیخ الحدیث جامعہ امداد العلوم
پشاور صدر فون: 71457

Ref No.

Dated ٢٠ جمادی ١٤١٢/٢

بسم الله الرحمن الرحيم

[illegible]

نن د شنبې په ورځ په ١٦/صفر/١٤١٢ هجری مطابق ٢٧/١ اگست/١٩٩١

پېښور کې په دارالعلوم پشاور صدر کې د لاندې ذکر شوو علماء کرام

اجتماع اوشوه، موضوع د بحث د مولانا جمیل الرحمن او انجنیر ګلبدین حکمتیار

د کنړ اختلافات په را پېښه شاخړه د حل تلاش وو.

په اتفاق سره په دې دوو خبرو فی الحال فیصله اوشوه،

۱: دواړه فریقه دې فی الحال سمدستي جنګ بند کړي

د جنګ بندۍ نه پس به د مستقل حل د پاره آئینده د پاره

کښې اقدام کولے شي، د مستقل فیصلې پورې به موجوده مفتوحه

علاقه خپل اوسېدونکي وي، او د مړو او زخمیانو د تبادلې

د اوسېدو او لاړو د آزادۍ شي.

۲: د مستقل حل او قطعي فیصلې د پاره به دواړه فریقه

او یو شوری منلې، د علماء کرامو نه قطعي اختیار ورکړي

چه دواړه فریقه او یو شوری منلې به د علماء کرامو

بسم الله الرحمن الرحيم

د ــ ۳۹

Mohammad Hassan Jan
Member National Assembly Pakistan
N. A. 5. Distt. Charsadda.
Phone : 2241-3155

مولانا شاه حسن جان
شیخ الحدیث جامعه امداد العلوم
ټیلیفون نمبر: ۷۱۴۹۷

98

Ref No. Dated

(۲) فیصله به په سترګو منلې شي، د علماء کرام به کونسل کړي
او د سنت مطهره او د سلف صالحینو د اقوالو په رڼا کې
شرعي او قطعي فیصله کوي - ان شاء الله تعالیٰ .
حیثیت . دا مېدوره فیصله د دواړو ډلو د اعتماد په بنیاد اخستې شي
او قطعي . او دوره فیصله به د مسائل اختیار نه لري وي . او
د دواړو د ختمېدنې فیصلې منلو نه به لرې وي . او
ان شاء الله تعالیٰ
د علماء کرام د دواړو ډلو نه د ټولو او مسند سنت ...
به خپله امداد او د ذریعه اخلاص سره مطالعه کوي .
علماء کرام او د حشوي دستخطونه :-
۱:- حضرت مولانا ګوهر رحمن صاحب - ۲:- حضرت مولانا عبد السلام
۳:- مولانا محمد حسن جان

۱۴/۵/۹۱
۱۴/۵/۹۱

شیخ الحدیث جامعه امداد العلوم
... پشاور

په دې ټه ذکر شوي فیصله
د علماء د شورا تر منظور روه به دي
سترګې چه حیثیت د قضاء یې په طرف دواړو تنظیمات
د اشرار د اعتقاد د حرمتول نظری مسائل د هیئت قضاء لپاره ...

جمیل الرحمن
۱۴۱۲-۲-۱۲

د ــ ۳۰

بسم الله الرحمن الرحيم

١٤١٢/٢/١٩هـ
١٩٩١/٨/٢٨م

«قرار لجنة التحكيم الأول فى قضية كنر»

الحمد لله والصلاة والسلام على رسول الله وآله وأصحابه ومن اهتدى بهداه ثم أما بعد:-

فبعد مطالعتنا للامور وسؤالنا الاطراف المختلفة وتقليب وجهات النظر ومشورة اهل الرأي ودراستها من الناحية الشرعية تبين للجنة التحكيم ان الحل الشرعي الأمثل في لقضية كنر وغيرها من الاراضي المحررة، هو اقامة ولاية شرعية (امارة) وذلك على النحو التالي :

اولا : تشكيل مجلس شورى من اهل الحل والعقد من جميع المسلمين في كنر.

ثانيا : يقوم مجلس الشورى باختيار امير لهم تجب عليهم طاعته بالمعروف.

ثالثا : يلتزم بقية الناس -كذلك- بطاعة الامير المختار بالمعروف.

رابعا : ينبغي على الامير- بعد مشاورة مجلس الشورى واهل الاختصاص- ان يختار اهل الكفاءة والامانة والديانة لتقسيم الاعمال والمسؤوليات عليهم ليقوموا على مختلف شؤون الحياة التربوية والاجتماعية والاقتصادية والعسكرية والسياسية وغير ذلك.

يلتزم -فيما سبق اعلاه- بالضوابط الشرعية التالية:

١ يراعى في تشكيل مجلس اهل الحل والعقد واختيار امير الولاية وكذا في توزيع المناصب والمسؤوليات استيفاء الشروط الشرعية في المواصفات اللازمة لذلك المنصب.

٢. لايعتبر امير الولاية إماماً عاماً للمسلمين بل يجب عليه وعلى رعيته طاعة الامير الشرعي في افغانستان، وعليهم جميعاً مبايعة امام المسلمين العام اذا وجد. في افغانستان أو غيرها من بلاد المسلمين .

٣. يعتبر مجلس الشورى صاحب الحق في اختيار الامير وعزله وفق الشروط والضوابط الشرعية.

٤. يضع مجلس الشورى لوائح شرعية لتنظيم اعماله وتحديد علاقة التنظيمات الجهادية بالولاية وطبيعة التعامل والتعاون منها.

٥ ـ لا يجوز وجود تكتلات (تحزبات أو تجمعات) داخل الولاية الشرعية وعلى الجميع طاعة أمير الولاية بالمعروف.

مايجب على الولاية

١- اقامة شرع الله وإشاعة الامن ونشر العلم وبث الدعوة وحفظ الدين والنفس والعرض والمال والعقل وسياسة الناس بألدين الحنيف لما فيه خير دينهم ودنياهم.

٢- اشاعة العدل بين الناس وإحياء روح الاخوة الاسلامية والتعاون على البر والتقوى.

٣- صيانة بيضة الدين بديمومة الجهاد في سبيل الله حتى لا تكون فتنة ويكون الدين كله لله.

٤- ان تكون الولاية عوناً لجميع المجاهدين ومعبراً لقوافلهم دون النظر الى انتماءاتهم التنظيمية ما داموا يجاهدون في سبيل الله.

وبهذا تكون الولاية -باذن الله- مأوى للمهاجرين ومأرزاً للصالحين وملاذاً لجميع المسلمين.

فعلى جميع الأطراف المتنازعة في كنر الإلتزام بذلك والوفاء بما تعاهدوا عليه من قبول قرارات لجنة التحكيم « يا أيها الذين آمنوا اوفوا بالعقود » و ننصح جميع المسلمين العمل بمقتضاه تطبيقاً للشرع وحسماً للخلاف والتفرق . وفق الله الجميع والف بين قلوبهم على ما يحبه ويرضاه . وصلى الله على نبينا محمد الأمين وعلى آله وصحبه اجمعين

اعضاء اللجنة

الشيخ محمد حسن جان — الشيخ سعد الشريف (أبو محمد) — الشيخ عدنان عرعور (أبوصالح)

الشيخ أبو صهيب — الشيخ أبو هاجر

۳۰ - د

د کونړونو دقضیې دشرعي فیصلې دباصلاحیته هیئت لمړنی فیصله:

په کنړونو او نورو آزادو سیمو کی دیو شرعي ولایت (اسلامي امارت) جوړول ضروری امر دی چه بڼه به ئی په لاندی ډول وی:

۱- داهل الحل والعقد شوری قایمول چه دکنړ ټول مسلمانان پکی گډون ولری.

۲- شوری باید دځان لپاره یو أمیر وټاکی چه په نیکیو کی به ددغه أمیر اطاعت واجب بولی.

۳- همدارنگه په ټولو اوسیدونکو اوعامو خلکو باندی ددغه شرعي أمیر اطاعت لازم دی.

٤- پر أمیر باندی لازم دی چه دشوری له اعضاؤ او اهل خبره اشخاصو سره تر مشوری وروسته باکفایته، دینداره او باصلاحیته اشخاص مختلفو برخو او مسؤلیتونوته وگماری چه په ښوونی اوروزنی، ټولنیزو، سیاسي، اقتصادی، اونظامی چارو کی هر څوك خپلی ورسپارل شوی دندی په پوره میړانه او ایمانداری سره سرته ورسوی.

۵-دیو شرعي امارت او ولایت په داخل کی د ډلو اوډلگیو جوړول تر هغو چه پردوی باندی معروف حکم کولای شی، جواز نلری او پر ټولو خلکو، باندی دهغه اطاعت واجب دی.

هغه څه چه دامارت او ولایت په مسئولینو واجب دی:

۱- الهي شریعت قائمول، دامن او امان دفضاء منځته راوستل، دعلم او تعلیم نشرول، اسلامي دعوت چلول، ددین، نفس، ناموس، مال او دخلکو علایق اوسیاست د اسلام له حنیف دین سره سم سرته رسول چه پدی کی ددنیا او آخرت بریالتوب دی.

۲- دخلکو تر منځ داسلامي عدل او اخوت پر بناء په نیکیو کي یو له بل سره مرسته او همکاری کول.

۳- اسلامي هستی او مرکزونه په خپلو وینو او جهاد سره ساتل تر څو چه دځمکی پر مخ فتنه ختمه او الهی قانون نافذ او حاکم شی.

٤- امارت او ولایت باید دمجاهدینو لپاره یو داسی ملاتړ جوړ شی چه له تنظیمی او نورو تعصبی مسئلو نه پرته دعبور او مرور تسهیلات منځته راشی، تر څو هغوی چه دالله تعالی په لیار کی جهاد کوی، له څه ستونزو سره مخامخ نه شی، پدی اساس به دغه ولایت دمجاهدینو او مهاجرینو لپاره یو پناه ځای او دصالحینو لپاره به دسر لوړی او دمسلمانانو لپاره د امن ځای جوړشی.

ټول مخالف اطراف چه په کنړ کی موجود دی باید دتحکیم دکمیټی په دغی فیصلی باندی عمل وکړی او په خپلو تعهداتو باندی وفاء وکړی، ځکه چه الله تعالی فرمائی: (یاأیهاالذین آمنوا اوفوا بالعقود) همدارنگه ټولو مسلمانانوته درخواست او نصیحت کوو چه د اسلامی شریعت له غوښتنی سره سم الهی قانون روی کار او دمخالفت دله منځه ورلو لپاره کار وکړی.(له عربي څخه ترجمه)

دکمیټی دغړو نومونه او لاسلیك:

الشیخ حسن جان

الشیخ السعد الشریف (ابومحمد)

الشیخ عدنان عرعور (ابوصالح)

الشیخ ابوصهیب - الشیخ ابو هاجر.

۳۲ ـــ د

الإمارة الإسلامية بولاية كنر افغانستان الرقم : التاريخ : 23.III.1412	بسم الله الرحمن الرحيم دافغانستان دکنړ ونواسلامی إمـــارت	Imarati Islami Kunar Afghanistan No: ۲۳۳ Date: ۱۴۱۲/۳/۲۳

محترم رئیس و اعضاء لجنة التحکیم در قضیه ولایت کنرها !

السلام علیکم و رحمة الله و برکاته

به پاسخ تحریری مورخه ۱۹ ربیع الاول ۱۴۱۳ هـ.ق. شما احتراماً معروض میداریم که:

«قرار لجنة التحکیم الاول فی قضیة کنر» را مشروط به شرائط ذیل قبول دار میباشیم:

۱- در ولایت کنرها امارت اسلامی طبق شرع غراء محمدی (ص) به وجود آمده بود اگر آن را بنابر اقامه دلایل شرعی مستردمی نمائید کتباً به قناعت مسئولین امارت اسلامی اقدام فرمائید،

الف :- در صورتیکه امارت اسلامی تأسیس شده شرعاً تثبیت گردید در مورد عملیات برای احیاء آن فیصله شرعی صورت گیرد و بعداً در ترمیم آن و اصلاح و پیشرفت آن تصامیم خود را عملی سازید.

ب :- در صورتیکه امارت اسلامی تأسیس شده شرعاً تثبیت نگردید بعد از آن در تعمیل فیصله خویش اقدام فرمائید.

۲ - در مورد حوادث کنرها معلومات مختصری در ظرف چهار (۴) ورق ضمیمه معروضه هذا ارسال شد تا به معلومات شما افزایش مناسب بعمل آید.

۳ - در مورد تائید امارت اسلامی تأسیس شده ولایت کنرها فتوی شرعی علماء کرام انصار ایجنسی باجور پاکستان ضمیمه معروضه هذا ارسال شد.

مطمئن هستیم که تحریری ما را در نظر خواهید گرفت والسلام.

[signature] و تجدید

لمدیر کمیته مجدید برادر شاه

رئیس امور خارجه امارت اسلامی کنرها

ا. ب. الشیخ الساسلة طرف الشیخ الصحراء

23.III.1412

۱۰۱۵۹۱

الجاهد

الإمارة الإسلامية بولاية كنر افغانستان
الرياسة للامور الخارجية (السياسية)
Imarati Islami Kunar Afghanistan
Presidentship of Foregin (Political) Affairs

104

د - ٣٢

بسم الله الرحمن الرحيم

JAMMA'AT AL-DAWA ILA AL-QURAN
WA-AL-SUNNAH
Mujahedine Afghanistan

جماعة الدعوة إلى القرآن والسنة
مجاهدو أفغانستان

الرقم : ....

التاريخ : ....

الموضوع : ....

بيان من جماعة الدعوة
إلى القرآن والسنة أفغانستان

إلى لجنة التحكيم:
والمسلمين عموما

أما بعد: فيؤسفنا ما أبلغنا به خطيا في ساعة إحدى عشر
والنصف من يوم الجمعة ٤/٤/٩٤ من انسحاب
رئيس اجتماعات لجنة التحكيم فضيلة الشيخ عدنان عرعور
وأحد أعضائها فضيلة الشيخ الوهيب من اللجنة.
فبما كان الاتفاق بيننا وبين الحزب الإسلامي في تشكيل
لجنة التحكيم أن تتخذ قرارات اللجنة بحضور كافة
أعضائها لذا نأسف لما حدث من انتهاء عملها دون أن
تنفذ شرعيا وبذلك ليس لها أي اعتبار شرعي بعد ذلك:
ونحن إذ نعلن هذا نعلن استعدادنا لكافة قراراتها السابقة
كما نعلن تأييدنا واستعدادنا الموافقة لمساعي لجنة الصلح الحالية
من مساعيها الحميدة لتنفيذ القرارات الأربعة التي تم الاتفاق عليها
فيما سبق - والله الموفق / الشيخ جميل الرحمن أمير جماعة الدعوة إلى القرآن

دجماعة الدعوة الى القران والسنة وړانديز

امابعد: په هغه ليکلی شوی خبر باندی چه د جمعی په ورځ ۱٤۱۲/٤/٤هـ په لس نيمو بجو مونږ ته راورسيد او دتحکيم دکميټی مشر عدنان عرعور او يو غړی ابو صهيب د لجنة التحکيم څخه دپه شا تګ ذکر پکی شوی ؤو، زيات تأسف ښکاره کوو.

څرنګه چه زمونږ او دحزب اسلامي تر منځ دلجنة التحکيم په اړوند داسي اتفاق ؤ چه دهغي هره فيصله او پريکړه بايد دکميټي دټولو اعضاؤ په حضور کي وشي. فلهذا مونږ زيات تأسف ښکاره کوو په هغه څه چه رامنځ ته شول دکميټی شرعي اهميت او رسميت ئی له منځه يووړ.

دپورتني بيان داعلان سره مونږ دلجني دټولو پخوانيو فيصلو او پريکړو سره خپل ملاتړ اعلانوو او همدا رنګه مونږ داوسنۍ اوحاليه لجني دکوششونو سره چه هغوي دهغو څلورو پريکړو په پلي کولو کي، پخوا په هغي موافقه شوي وه، سرته رسوي خپل رښتيانی ملاتړ او تأئيد اعلانوو.

په احترام مولوي سميع الله

امير جماعة الدعوة الى القرآن والسنة.

مجاهدينو ورونو!
جهاد دينی فريضه او دالله تعالی او انسان په منځ کی درابطی اهمه واسطه ده -لدی څخه تجارتی اډی مه جوړوی - خپله بنده ګی، قربانی او تکاليف الله تعالی ته ارزښتناك او پُر اهميته تقديم کړی.

دشهيدشيخ جميل الرحمن (رحمه الله) له وينا څخه

١٠٣

د — ٣٣٣

١٤١٢/٤/١٤
١٩٩١/١٠/١١

بسم الله الرحمن الرحيم

من / أعضاء لجنة التحكيم

الى / فضيلة الشيخ جميل الرحمن حفظه الله
وفضيلة المهندس حكمتيار حفظه الله

السلام عليكم ورحمة الله وبركاته وبعد:

فقد وصلنا من حضرتي لجنة التحكيم الشيخ ابي صالح والشيخ ابي حبيب خطاب يعلنان فيه انسحابهما من لجنة التحكيم فتأسفنا على ذلك ولهذا نرجو من فضيلتكما - سعياً لاستمرار مساعي الاصلاح -:

١. ترشيح عضوين بدل الشيخين ممن ترتضيانهما ان عجزتما عن اقناع الشيخين بالعودة
٢. أو يختار كل واحد منكما رجلاً من طرفه يضافان الى لجنة التحكيم.
٣. أو أن تستمر لجنة التحكيم بعملها بأعضائها الثلاثة.
٤. أو أن تختارا لجنة تحكيم اخرى تتفقان عليها.
٥. أو أن تتخذا أي حل شرعي ينهي النزاع بينكما لأن استمراره لا يرضي الله عز وجل وبهذا نكون قد ابرأنا ذمتنا امام الله ونقول لكم قوله تعالى «ان اريد الا الاصلاح ما استطعت وما توفيقي الا بالله».

هذا، وجزاكم الله خيراً ووفقنا وإياكم لما يحبه ويرضاه

الشيخ محمد حسن جان

الشيخ أبو الأنوار

الشيخ سعد الشريف أبو محمد

لجنة التحکیم داعضاؤ له طرفه :

محترم مولوی سمیع الله صاحب او محترم انجنیر گلبدین حکمتیار صاحب ته !

السلام علیکم ورحمة الله وبرکاته !

دلجنة التحکیم دکمیټې ددوه ارکانو له طرف یو خط موصول شوې چه په هغې کې ذکر شوی ؤ نو پدې اساس مونږ دستاسي څخه هیله کوو چه داصلاح لوری ته کوښښونه جاری وساتی.

١- په هغه صورت کې چه دنوموړو دوه شیخانو له قناعت ورکولو څخه تاسی عاجز پاتی شی) باید دوه نور کسان چه تاسی ته دقبول وړ کسان وی معرفی کړی.

٢- یا دی ستاسي څخه هریو دخپل اړخه نه یو نفر انتخاب او لجنة التحکیم کې دي شامل شي.

٣- او یادي لجنة التحکیم خپلو کارونو ته دمتباقي دري کسانو په وسیله ادامه ورکړي.

٤- اویا تاسي دواړه یوه نوي لجنة التحکیم (کمیټه اصلاحي) چه ستاسو لپاره دقبول وړ وی جوړه کړي.

٥- اویاتاسي خپله یو شرعي حل پیدا کړي چه دستاسي ترمنځ جګړه ختمه کړي ځکه د جنګ استمرار الله جل جلاله نه خوښیږي. لکه چه الله تعالی فرمائي «إن ارید إلا الاصلاح ماستطعت وماتوفیقي إلا بالله»

جزاکم الله خیراً

الشیخ سعد الشریف ابو محمد | الشیخ ابو هاجر | الشیخ محمد حسن جان

(٣٤ — د)

بسم الله الرحمن الرحيم

٢٢ / ٣ / ١٤١٢ هـ
١ / ١٠ / ١٩٩١ م

قرار لجنة التحكيم الثاني
الخاص بتشكيل
هيئة تنفيذية مشتركة

الحمد لله والصلاة والسلام على رسوله الأمين وآله وأصحابه أجمعين

فبعد مشاورات أجرتها لجنة التحكيم مع أهل الرأي من مختلف المنظمات الجهادية تبين لها أن لا سبيل إلى تنفيذ قرارات الصلح ولا إلى البدء بمراحل الحل المقترحة لكن من جميع جوانبها الآن لوجود هيئة تنفيذية مؤقتة تتشكل من جميع المنظمات الجهادية تتولى تنفيذ تلك المهام وترجع إلى لجنة التحكيم في الأمور التي لا يتيسر حلها. ولذلك قررت اللجنة تشكيل تلك الهيئة على النحو التالي

١. تشكيل الهيئة

تقدم كل منظمة من المنظمات السبعة عشرة أشخاص من أهل الرأي والتأثير من التابعين لذلك التنظيم ومن ولاية كنر كما تقدم جماعة الدعوة إلى القرآن والسنة عشرة أشخاص من أهل الرأي والتأثير فيها ومن ولاية كنر كذلك. وللأعضاء الثمانين هؤلاء إضافة من يرونه مناسبا إليهم من العلماء أو القادة أو الوجهاء على حسب ما يتراضون بينهم.

٢. مهام الهيئة

تتولى الهيئة تنفيذ قرارات الصلح ووضع خطة لجنة الصلح والتحكيم. والسعي لتشكيل مجلس أهل الحل والعقد في ولاية كنر وضوء القرار الأول للجنة التحكيم.

٣. مرجع الهيئة

تعتبر لجنة التحكيم مرجعاً للهيئة التنفيذية ولها حق رئاسة جميع اللجان المنبثقة عن الهيئة.

٤. مدة صلاحية الهيئة

تعتبر الهيئة بكل لجانها مؤقتة وتنحل بتشكيل مجلس أهل الحل والعقد وتكوين الولاية الشرعية في كنر وفق البيان الذي تصدره لجنة التحكيم بذلك.

الله الموفق والهادي إلى سواء السبيل

الشيخ أبو صاجد	الشيخ أبو صهيب	الشريف (أبو محمد)	الشيخ
[signature]	[signature]	[signature]	[signature]

(ق)

د - ۳۴

دصلحی دکمیټی دوهم قراداد چه د یو مشترک تنفیذی هیأت جوړولو په منظور تقدیم شوی وو.

دزیاتو مشورو او ځیرنو ځخه وروسته چه دصلحی دکمیټی داعضاؤ او دمختلفو جهادی تنظیمونو داهل الرأی اصحابو ترمنځ وشوی دغه فیصلي ته ورسیدل چه یوه عارضی تنفیذی کمیټه باید دمختلفو تنظیمونو دنماینده ګانو ځخه جوړه شی، چه هغه قراردادونه او فیصلی چه دکنړ دقضی پوری اړه لری او حل ئی اسان ندی دصلحی دکمیټی سره همکاری وکړی چه په لاندی ډول صورت نیسی:

۱- دیو هیأت تشکیلول: هریو تنظیم ددغه اوو تنظیمونو ځخه باید لس نفره اهل الرأی او دکنړ اوسیدونکی وی دغه هیأت ته معرفی کړی او جماعة الدعوة به هم لس کسان اهل الرأی اهل تاثیر او دکنړ اوسیدونکی دغه هیأت ته معرفی کوی او بهتره به وی چه په دغه هیأت کی علماء کرام او قوماندانان او دقومونو مشران چه دقبول وړ خلك وی اشتراك وکړی.

۲- ددغه هیأت وظیفی: دغه هیأت دصلحی دکمیټی فیصلی او قرار دادونه پلی کوی، دهغوی پلان په غاړه لری یو مجلس به چه د اهل الحل والعقد کسانو ځخه متشکل وی، په کنړ کی جوړ کړی لکه ځرنګه چه د صلحی دکمیټی په لمړی قراداد کی صادر شوی ؤ.

۳- ددغه هیأت مرجع:

دصلحی کمیټه ددغه تنفیذی هیأت لپاره اصلی مرجع ده او دغه هیأت حق لری چه ددغه هیأت ځخه جوړ شوی ګروپونه محاسبه کړی.

٤- ددغه تنفیذی هیأت دصلاحیت زمان:

په کنړ کی داهل الحل والعقد دیو مجلس شوری او یو شرعی ولایت د را منځ ته کیدو او دصلحی دکمیټی له خوا رسمی اعلان تر وخته دغه تنفیذی هیأت داعتبار وړ دی.

دهغه بیان سره موافق چی دصلحی کمیټه به ئی صادر کړی په کنړ کی دشرعی ولایت قائمول.

۱- الشیخ السعد الشریف

۲- الشیخ ابو صهیب

۳- الشیخ ابو هاجر

د ـــ ۳۵

۱۵۶

الإمارة الاسلامية ولاية كنر افغانستان الرقم : التاريخ :	بسم الله الرحمن الرحيم دافغانستان دکنړ ونو اسلامي امـــارت	Imarati Islami Kunar Afghanistan No: ۲ Date: ۱۴۱۲/۳/۲۴

برادران محترم اعضاء لجنة التحکیم!

السلام علیکم ورحمة الله وبرکاته

الحمد لله وحده والصلوة والسلام علی من لا نبی بعده وبعد:

بموجب قرار لجنة التحکیم الثانی مورخه ۲۲ ربیع الاول ۱۴۱۲ هـ.ق. شما عرض است:

اظهر من الشمس بوده که در ولایت کنرها از طرف امارت اسلامی کنرها حدود الله تنفیذ گردیده بود و مورد اطمینان همه باشندگان کنرها قرار گرفته بود. ولی متاسفانه تحت قیادت حزب اسلامی (حکمتیار) قطاع الطرق رشتکان و قبائل انصار برای محو آن عملیات نمائی

و چشپیانه نموده که دین عمل شان خلاف شرع محمد صلی الله علیه وآله وسلم می باشد

بنابر بهتر است که در مورد امارت اسلامی کنرها اولا فیصله شرعی صورت گیرد قبل از

فیصله شرعی از شمولگیری در اداره موقت یا موبه و همکاری با آن معذرت می خواهیم و آن ــ (

تا شد می داریم شما می توانید که در تشکیل چهار ماده از اشخاصیکه در جریانات و حوادث اخیر کنرها

متهم نباشند استفاده فرمائید والسلام. شمار رجبیر

جمال

فوزی محمد مجیدی برادر شما

رئیس امور خارجه امارت اسلامی کنرها

24. III. 1412

الامارة الاسلامية بولاية كنر افغانستان
الـ ... امور الخارجية (السياسية)
Imarati Islami Kunar Afghanistan
Presidentship of Foreign (Political) Affairs

استلمت الرسالة
(توقیع)

ابوعمر
2.10.91

د-۵-۴

Imarati Islami Kunar Afghanistan No: 4 Date: 24.3.1412	بسم الله الرحمن الرحيم دافغانستان دکنړ ونواسلامی إمـــارت	الامارة الإسلامية بولاية كنر افغانستان الرقم التاريخ:

برادران محترم لجنة التعليم

السلام عليكم ورحمة الله وبركاته.

الحمد لله وحده والصلوة والسلام على من لا نبي بعده وبعد:

صرف برای تطبیق چهار ماده تنفیذ الصلح موافق هستیم که

به تعداد ده نفر یا افزود از آن برحسب ضرورت به اختیار شما بگذاریم

والسلام. (دجمیل)

الحاج نور محمد جمیل برادر شما

رئیس امور خارجه امارت اسلامی کنرها

نماینده جماعة الدعوة

الی القرآن والسنة

البرالطبحار ۹-۲-۱۵

الامارة الاسلامية بولاية كنر افغانستان
الرياسة للامور الخارجية (السياسية)
Imarati Islami Kunar Afghanistan
Presidentship of Foregin (Political) Affairs

بسم الله الرحمن الرحيم

د ٥
١٤١٢/٣/٢٣هـ
(١٩٩١/١٠/٢م)

من لجنة التحكيم

الى / جماعت الدعوة الى القرآن والسنة حفظهم الله

السلام عليكم ورحمة الله وبركاته وبعد :

أرسلنا لكم قرار لجنة التحكيم الثاني القاضي بتقديم عشرة أشخاص من طرفكم ليكونوا أعضاء في هيئة التنفيذ المؤقتة الموكل اليها لتنفيذ قرارات الصلح المنص عليها بين المنظمات في بيشاور.

نرجو ارسال موقفكم من هذا القرار بالموافقة أو الرفض قبل الساعة الحادية عشرة ضحىً، واذا لم تتمكنوا من ارسال الجواب فسنضطر الى العودة الى أعمالنا في بيشاور ونخبر قادتكم بما توصلنا اليه.

الشيخ أبوصهيب | الشيخ أبوهاجر | الشيخ أبو عقيل

دسهم

الإمارة الإسلامية
بولاية كنر افغانستان
الرقم :
التاريخ :

بسم الله الرحمن الرحيم
داشغانستان
دکنړ و نو اسلامی
إمـــارت

Imarati Islami
Kunar Afghanistan
No: 5
Date: 24.3.1412

محترم اعضاء لجنة التحکيم في قضية کنر!

السلام عليکم ورحمة الله وبرکاته.

الحمد لله وحده والصلوة والسلام على من لا نبي بعده وبعد:

صرف برای تنفیذ جهار نقطه صلح برادران آتی الذکر:

١- مولوی صاحب عبدالهادی بحیث رئیس.
٢- مولوی صاحب [illegible] بحیث عضو.
٣- معلم صاحب عبدالوهاب بحیث عضو.
٤- قوماندان صاحب حسن گل بحیث عضو.
٥- قوماندان صاحب میاگل حاجی بحیث عضو.
٦- قوماندان صاحب شاه محمود خان بحیث عضو.
٧- قوماندان صاحب سید حسین باچا بحیث عضو.
٨- قوماندان صاحب [illegible] بحیث عضو.
٩- قوماندان صاحب سید خان اخوندزاده بحیث عضو
١٠- قوماندان صاحب ناصر خان بحیث عضو.

واز شما حضور میداریم مطمئن هستیم که در حسن اجرات در تنفیذ جهار نقطه صلح با شما همکاری خواهند کرد. والسلام

[illegible]

رئیس امور خارجه امارت اسلامی کنرها

3.10.91

الامارة الاسلامية بولاية كنر افغانستان
الرياسة للامور الخارجية (السياسية)
Imarati Islami Kunar Afghanistan
Presidency of Foreign (Political) [illegible]

د ـ ۴۶

Imarati Islami Kunar Afghanistan No: ۱ Date: ۱۴۱۲/۳/۲۴	بسم الله الرحمن الرحيم دافغانستان دکنړ ونو اسلامی امـــارت	الإمارة الإسلامية بولاية كنر افغانستان الرقسم: ورق اول التاريخ: 22 . III . 1412

برادران محترم رؤسا و اعضاء هیئات آتش بس وتحکیم شرعی در قضیه و حوادث المناک اخیر در ولایت کنرها فی ما بین امارت اسلامی کنرها و حزب اسلامی (حکمتیار)!

السلام علیکم و رحمة الله و برکاته

و ما الله موفقیت مزید شما در تنفیذ قرآن و سنت در ولایت کنرها خصوصاً و در افغانستان کل خصوصاً و عموم دنیا عموماً، از ذات احکم الحاکمین مستدعی میباشیم، برای معلومات مزید شما و کمک در حل شرعی مسائل فی ما بین امارت اسلامی کنرها افغانستان و حزب اسلامی (حکمتیار) عرض میداریم که:

۱- امارت اسلامی کنرها افغانستان بنابر توافق نمایندگان همه تنظیمهای جهادی افغانستان و به اصرار مزید نمایندگان احزاب اسلامی و جماعة الدعوة الی القرآن والسنة تاسیس گردیده بود که فوتوکاپی اسناد و یک (21) تعهدات ضمیمه معروضه هذا می باشد.

2- تعهدات خصوصی نمایندگان حزب اسلامی در کنرها و جماعة الدعوة الی القرآن والسنة مورخه ۱/7/1368 هـ.ش. (قبل از انتخابات در ولایت کنرها) که در آن تاسیس امارت اسلامی کنرها افغانستان تصویب شده است که در ظرف سه (3) صفحه ضمیمه معروضه هذا می باشد.

3- تعهدات خصوصی نمایندگان حزب اسلامی در کنرها و جماعة الدعوة الی القرآن والسنة مورخه 21/12/1368 هـ.ش. (بعد از انتخابات در ولایت کنرها) که در آن مرحوم شهید مظلوم الشیخ جمیل الرحمن بحیث رئیس امارت اسلامی کنرها افغانستان قبول و تائید گردیده است که در ظرف یک ورق فوتوکاپی آن ضمیمه معروضه هذا می باشد.

امارت اسلامی کنرها افغانستان بنابر اسناد مستند و شواهد مشهود برای انفاذ حدود شرعی تاسیس گردیده بود و مورد اطمینان عوام الناس در نفاذ تمام احکام شرعیة قرار گرفته بود ولی متاسفانه برای امحاء آن تحت قیادت حزب اسلامی بعضی قوماندانان تمام تنظیمهای جهادی افغانستان و بعضی مردم قبائل و قطاع الطریق یک حمله وحشیانه و ظالمانه بر علیه عوام الناس کنرها صورت گرفت نه تنها به قتل و قتال مردم مسلمان کنرها کفایت و قناعت نه نموده بلکه

ـ باقی در صفحه دوم ـ

الامارة الاسلامية بولاية كنر افغانستان
الرئاسة للامور الخارجية (السياسية)
Imarati Islami Kunar Afghanistan
Presiduntship of Foregin (Political) Affairs

د ــــ ۳۶

الإمارة الإسلامية بولاية كنر افغانستان الرقـم: ورق دوم التاريخ: 22·III·1412	بسم الله الرحمن الرحيم دافغانستان دكنرونواسلامى إمـــارت	Imarati Islami Kunar Afghanistan No: Date:

نه نمودند بلکه اموال بیت المال (اموال امارت اسلامی) و اموال عوام الناس را به غارت بردند و مال غنیمت پنداشتند.

چون امارت اسلامی متشکل از اعضاء و ارکان همه تنظیمهای جهادی بوده بناءً مطمئین هستیم که:

من بعد ارسال و مرسول شما با ما و نشریات شما به ارتباط قضیه مذکور به نام «امارت اسلامی کنرها افغانستان» باشد نه به نام جماعة الدعوة الی القرآن والسنة.

ودر آخیر الامر بنابر حکم ذات اقدس الهی (فان تنازعتم فی شیئ فردوه الی الله والرسول) فیصله شرعی صورت گیرد بدون فیصله شرعی هر فیصله که صورت گیرد هرگز آن را قبول نخواهیم کرد. والله علی مانقول وکیل. والسلام (مجیدی)

الحاج محمد مجیدی رئیس امور خارجه

امارت اسلامی کنرها افغانستان

[signature]

1.10.91 ۱/۳/۲۰

الامارة الاسلامية بولاية كنر افغانستان
الرياسة للامور الخارجية (السياسية)
Imarati Islami Kunar Afghanistan
Presidentship of Foregin (Political)Affairs

د ـــ ٧ م

الإمارة الإسلامية بولاية كنر افغانستان الرقم : التاريخ :	بسم الله الرحمن الرحيم دافغانستان دکنړ ونو اسلامی إمـــارت	Imarati Islami Kunar Afghanistan No: 5 Date: 25 · 3 · 1412

برادران محترم اعضاء لجنة التحكيم فى قضية كنرها!

السلام عليكم ورحمة الله وبركاته-

بجواب نامه مورخه ٢٤ ربيع الاول ١٤١٢ هـ.ق. ميشه عرض است:

بعد از حادثه متألم ولايت كنرها چهرى از مجاهدين امارت اسلامى در ولسوالى شيوه ولايت ننگرهار موجود ندارد. اگر كدام واقعه‌اى در آنجا بوقوع پيوسته باشد ممكن ناشى از اختلافات درخلى فى مابين خود نداوان حزب اسلامى خواهد بود والسلام.

برادرتان
نور محمد مجيدى
رئيس امور خارجه امارت اسلامى

الامارة الاسلامية بولاية كنر افغانستان
الرياسة للامور الخارجية (السياسية)
Imarati Islami Kunar Afghanistan
...nship of Foreign (Political) Affairs

استلمنا هذا الخطاب
لجنة التحكيم
عنهم
أبو محمد

بسم الله الرحمن الرحيم

٢٤/٣/١٤١٢هـ
٢/١٠/١٩٩١م

من لجنة التحكيم

إلى / الأخ نور محمد مجيدي حفظه الله

السلام عليكم ورحمة الله وبركاته وبعد:

فقد استلمنا خطاباتكم الأولى المؤرخ ٢٢/٣/١٤١٢ والثاني ٢٣/٣/١٤١٢ والثالث ٢٤/٣/١٤١٢ ولم نجب عليها حتى الآن لأننا لم نستلم من المولوي سميع الله وكالتكم عنه بشأن قضية كنر. نرجو التكرم باستعجال تلك الوكالة وسنجيبكم بعدها على خطاباتكم. والسلام

الشيخ أبو صهيب — الشيخ أبو جابر — الشيخ أبو محمد

[signatures]

2.10.91

بسم الله الرحمن الرحيم

دصلح اوتحکیم د کمیټی له طرفه:

محترم ورور نور محمد مجیدی صاحب

السلام علیکم ورحمة الله وبر کاته!

ستاسی لیکونه چه په لاندی تاریخو نو مو لیکلی وه مونږ ته راورسیدل

اول لیك په ۱٤۱۲/۳/۲۲هـ نیټه دوهم لیك په ۱٤۱۲/۳/۲۳هـ نیټه اودریم لیك په ۱٤۱۲/۳/۲٤هـ نیټه خو متآسفانه مونږ تر اوسه دهغو ځوابونه تاسی ته درونه لیږل، ځکه چه دکنړ دقضیی په هکله دمولوی صاحب سمیع الله له طرفه چه هغه تاسی خپل وکیل کړی یاست، کوم خبر ندی راغلی، نو آمید دی چه تاسی د هغه نه دخپل وکالت لیك حاصل کړی بیا به مونږ ستاسو دټولو خطونو ځوابونه درکړو

(والسلام)

الشیخ ابو صهیب　　　الشیخ ابوهاجر　　　الشیخ ابو محمد

تعذیر

درنو او محترمو لوستونکو!

دضروری مضامینو دکثرت له کبله دډیرو ورونو مضامین، شعرونه، مرثیی او لیکونه پدی گڼه کی له نشر څخه پاتی شول، هیله ده چه معذرت مو ومنئ انشاء الله چه په راتلونکی گڼه کی به دهغوی مهمه برخه نشرته وسپارو، بریالی اوسئ.

والسلام

(اداره)

Imarati Islami ۳۹-د
Kunar Afghanistan
No: 7
Date: 25-3-1412

بسم الله الرحمن الرحيم
دافغانستان
دكنړ ونو اسلامى
إمـــارت

الإمارة الإسلامية
بولاية كنر افغانستان
الرقـم :
التاريخ :

الاخوة الأفاضل في لجنة الصلح والتحكيم السلام عليكم ورحمة الله وبركاته وبعد!

أفيدكم علما بأن الأخ نور محمد مجيدي مسؤول الأمور الخارجية للإمارة الإسلامية والأخ روح الله من جانب جماعة الدعوة إلى القرآن والسنة فوضنا إليهما الأمور المتعلقة بالصلح وتقديم الأوراق والأسناد في مسائل الإمارة الإسلامية وقولهما معتبر لدينا وهما موثقانه وجزاكم الله خيرا والسلام عليكم

الإمارة الإسلامية بولاية كنر افغانستان
الرئاسة للامور الخارجية (السياسية)
Imarati Islami Kunar Afghanistan
Presidentship of Foragin (Political)Affairs

۳۹ - د

دصلحى او تحكيم د كميټى محترمو ورونو!

السلام عليكم ورحمة الله وبركاته!

مونږ د جماعة الدعوه الى القرآن والسنة له طرفه دصلحى متعلقه امورو اود اسلامى امارت دمسايلو داوراقو او اسنادو دتقديمولو دنده دوو معززو ورونو هر يو نورمحمد مجيدى دكنړ داسلامى امارت د خارجه چارو مسؤل او محترم ورور روح الله ته وسپارله چه د دوى هر قول زمونږ لپاره معتبر دى او دوى دواړه زمونږ اعتمادى نفر دى پدى ذريعه تاسى ته هم خبر دركړ شو.

(والسلام)

Imarati Islami	بسم الله الرحمن الرحيم	الإمارة الإسلامية
Kunar Afghanistan	دافغانستان	بولاية كنر افغانستان
No: 8	دکنړ ونو اسلامی	الرقم :
Date: 29·3·1412	إمـــارت	التاريخ :

د-۴۰

برادران محترم اعضاء لجنة الصلح ولجنة التحکیم فی قضیه کنر

السلام علیکم ورحمة الله وبرکاته.

قسمیکه معلوم شما هیئات صلح وتحکیم در قضیه کنر به امور مفوضه خویش مصروف می باشید مگر متاسفانه که حزب اسلامی (حکمتیار) دوباره [illegible] نقض تعهدات نموده دیروز مورخ ۲۸ ربیع الاول ۱۴۱۲ هـ. ق ساعت شش بجه بعد از ظهر بالای مسجد حضرت عبدالله بن مسعود رضی الله عنهما تعقیم نانگشر و دره پیچ اسلحه ثقیله خویش را استعمال نموده و هر دو گروه تمام پیاده را نیز دارای می باشند در حالیکه ما به فیصله شما (تطبیق هر دو گروه چهار نقطه) احترام داریم و با مجاهد آن مجاهدین امارت اسلامی مورد حملات متنوع از قبیل سلاح ثقیله، البته، مواد غذائیه و ادویه می باشند بنا اگر امیدوار و مطمئین هستیم که در مورد تعیین چهار نقطه و فیصله شرعی به اسرع وقت اقدام خواهید فرمود و در غیر آن شما به ما نیز اجازه دهید که مجاهدین خویش را از ظلم ظالمین به عون و نصرت الهی نجات بخشیم.

ان شاء الله . با احترام

(مجیدی)

مولوی محمد مجیدی برادر شما

رئیس امور خارجه امارت اسلامی کنر

الحاج ... ناینده

جامعة الدعوة الی القرآن والسنة

الإمارة الإسلامية بولاية كنر العالية
(الرياسة للامور الخارجية والسياسية)
Imarati Islami Kunar Afghanistan
Presid... of ... Affairs

۳۱ — د

4.4.1412
12.10.91

بسم الله الرحمن الرحیم

جرگهٔ اصلاحی

به جماعت الدعوت الی القرآن والسنت السلام علیکم ورحمة الله وبرکاته :-

اینک جرگهٔ اصلاحی به با جدیت حاضر گردیده تا در مورد نزاع بین حزب اسلامی (محمدی حسن)

حکمتیار صاحب و جماعت الدعوت الی القرآن والسنت با شناسایی صدور آیات شریعت غرای

اصلاح نماید بنابر آن به شما تحریر میشود که در مورد اول نظر خویش را تحریر دارید که

اهل جماعت الدعوت برای هیئات صلح صلاحیت عام و تام میدهید و یا چه :

اگر برای هیئات صلح صلاحیت عام و تام میدهید بس —

تصمیم خویش را نیز به عبارت ذیل تحریر نمائید

به تموی مجاهدین خویش تحریر و اعلان نمائید که من بعد از فریق یکی اجتناب (در ولایت کنرها)

الفوری : آگر کدام فیر نمائید در آن صورت مبلغ پنجاه هزار — کلدار جریمهٔ نقدی

نموده آگر کدام فیر نمائید در آن صورت مبلغ پنجاه هزار — کلدار جریمهٔ نقدی

به هیئات جرگه تحویل مینمائید و اگر علیه فیر مذکور جرح کدام شخص وارد گردد در آن

صورت مبلغ یک لک — کلدار جریمهٔ نقدی و در صورتیکه علیه فیر مذکور قتل واقع

شود مبلغ پنج صد هزار کلدار جریمهٔ نقدی برای هیئات صلح داده و تحویل مینمائیم تا جریمهٔ

مذکور در راه جهاد فی سبیل الله مصرف شود و در صورت خلاف جماعت الدعوت الی القرآن (رفقا)

والسنت مسئول خواهد بود — از برادران عزیز خویش صورت مکتوب بعداً

را میخواهیم با احترام

برادران گرامی

جریمهٔ مذکور بدون حکومت

عمل به بدل دیت شرعی میباشد ۳۳

۱۳۷۰/۱۰/۲۱ ه ش

مولوی ...

۱۴۱۲/۴/۲ ق

الحاج ...

ملا ...

محمد ...

ص ۴۲

Imarati Islami Kunar Afghanistan No: 9 Date: 5-4-1412	بسم الله الرحمن الرحيم دافغانستان دکنړ ونو اسلامي إمـــارت	الإمارة الإسلامية بولاية كنر افغانستان الرقم: التاريخ:

به هیئت محترم تنفیذ چهار نقاط در مورد تنازع فی مابین امارت اسلامی کنرها و حزب اسلامی (حکمتیار) افغانستان!

السلام علیکم ورحمة الله وبرکاته.

الحمد لله وحده والصلوة والسلام علی من لا نبی بعده وبعد:

به پاسخ نامه مورخ ۴/۴/۱۴۱۲ ه.ق. شما که عنوانی جماعة الدعوة الی القرآن والسنة تحریر کرده بودید به عرض میداریم که:

۱- ذریعه مکتوب نمبر ۱ مورخ ۲۲/۳/۱۴۱۲ ه.ق. خویش به شما تحریر کرده ایم که تنازع فی مابین امارت اسلامی کنرها و حزب اسلامی واقع گردیده و امارت اسلامی متشکل از اعضاء و ارکان همه تنظیمهای جهادی در کنرها می باشد بناءً کیداً بار ثانی عرض میداریم که ارسال و مرسول شما باید عنوانی امارت اسلامی باشد نه عنوانی جماعة الدعوة زیرا که جماعة الدعوة یکی از احزاب شامله امارت اسلامی می باشد.

۲- هیئات محترم تنفیذ چهار نقاط و تحکیم شرعی با قبول زحمات متنوع به طرف ولایت کنرها دو دفعه حرکت فرموده بودند متأسفانه که از لطف شان راه عودت کردند آنها هم اما امیدواریم که علل و وجوهات عودت خویش را به ما ایضاح فرموده تا از صورت جریان شما مطلع باشیم و به دقت آن در حل مشکل با شما همکاری نمائیم.

۳- درمورد تنفیذ و تطبیق چهار نقاط که برادران مجاهد مان (قائدین تنظیمهای

جهادی را برعلیه آن توافق کرده آنها هم تا تعین امارت اسلامی کنرها برای تعمیل چهار نقاط مذکور
همکاری مخلصانه خویش را خواهید کرد . ورنه حد اعظمی تعاون خویش دریغ نخواهیم کرد .
۴ـ در تطبیق صرف چهار نقاط مذکور اگر به اشتباه دچار شدند و شواهد مشهود دینی لعنت

د ــ ۴۲

مشهود مخالفت برعلیه مایان ثبوت گردید متحمل جزاء شرعی میشویم و همچنان جریمه نقدی تحریری شما اگر در
خلاف شرع محمدی صلی الله علیه وسلم بوده صرف به اجرای تحریری شما و تصفیه چهار نقاط متحمل
میشویم والسلام علیکم ورحمة الله وبرکاته . محمد مجید

برادر شما لوی محمد مجید نماینده
در بخش امور خارجه امارت اسلامی کنرها

افغانستان
الامارة الاسلامية بولاية كنر افغانستان
الرياسة للامور الخارجية (السياسية)
Imaarati Islami Kunar Afghanistan
Presidentship of Foreign (P...) ...al-Affairs

زه یوه ورځ ...

۲۳/۱۲/۱۳۷۰

((بسم الله الرحمن الرحيم)) د-٣-٤

الحمد لله رب العالمين والعاقبة للمتقين ولا عدوان إلا على الظالمين والصلاة والسلام على أشرف الأنبياء والمرسلين

أما بعد –

فأنا الموقع أدناه – أبو الوليد المكي ((خالد بن صالح الجزى)) أمير جبهة العرب في ننجرهار من جبهة ولاية كنر

أقسم بالله العظيم – وأشهد الله على هذا، والله على كل شيء شهيد.

أقول: – أنه في أثناء إعدادنا للعملية على الشيوعيون من مراكزنا في الخط الأول وفي يوم العملية بالذات

قام رجال الحزب الإسلامي التابع لقلب الدين حكمتيار (الافغاني) بقصف المراكز وقصف الطريق التي ستتم منه هذه العملية مما أدى بالتالي إلى فشل هذه العملية – على هذا أشهد والله على ما أقول

شهيد *

شاهد أول ... أبو مجاهد السوداني ((إيهاب عبد الكريم)) [signature]

شاهد ثاني ... أبو عبد الرحمن المدني ... ((الياس بن أبا بكر الحوسانوي)) [signature]

- قائد جبهة العرب في ننجرهار من جبهة ولاية

((دكتر ها))

أبو الوليد المكي [signature]

د – ٤٣

الحمد لله رب العالمين والعاقبة للمتقين لاعدوان إلا على الظالمين والصلاة والسلام على أشرف الأنبياء والمرسلين:

زه أبوالوليد المكی دننگرهار په ولايت کی دکنر لوری ته دعربو مجاهدينو أمير چه لاندی أمضاء کوم : زما دی په الله تعالی قسم وی، او الله جل جلاله پدی خبره شاهد نيسم او الله په هر څه شاهد دی.

داسی وايم: مونږ له خپلو مرکزونو څخه چه په خط اول کی وجود و ددسمن په مراکزو او مواضعو باندی دعملياتو تياری په حال کی وو چه دحزب اسلامی حکمتيار مربوطو افرادو دافغانی مجاهدينو په مراکزو باندی راکټونه ورول او همدارنگه ئی ليار وويشتله او دعملياتو په تاکل شوی ورځ ئی له حد څخه زيات راکټونو دمجا هدينو په مورچو ورول چه دمجاهدينو دعملياتو دناکامی سبب شول او زه پدی قول خپل شاهدی اداء کوم حکه الله زما په قول شاهد دی.

اول شاهد: ابومجاهد سودانی

دوهم شاهد: ابو عبدالرحيم«المدنی »

محترمو ورونو! تاسوته څرگنده ده چه اسلامی امارت چه يواهم شرعي اصل دی. دټولو تنظيمونو دقومندانانو دمعاهداتو په نتيجه کښی منځ ته راغلی دی.

دوی که دخپلو لوظونو نه تښتی – نه پوهيږو دوی څه غواړی؟

قبايلی يا جاهلی ژوند؟ که دذاتی اغراضو لپاره دظلمونو او سلاح فروشی پخاطر خپله مخه خلاصول غواړی؟

دشهيد شيخ جميل الرحمن (رحمه الله)
له بياناتو څخه

بسم الله الرحمن الرحيم

بيان من إخوانكم العرب المجاهدين في جبهة القتال

يا نعايا الناس انعوا لجنة التحكيم ..

يا نعايا المسلمين انعوا أطفال المسلمين ونساءهم ..

إلى كل مسلم بقي في ضميره شيء من الصدق ..

إلى كل مؤمن في نفسه شيء من الحياء ..

إلى كل إنسان فيه بقية من العطف والرفق ..

السلام عليكم ورحمة الله وبركاته ...

الحمد لله رب العالمين ولا عدوان إلا على الظالمين والصلاة والسلام على رسوله وعلى صحبه الغر الميامين. أما بعد :

أيها الإخوة في كل مكان، يا من تقدمون الحق على الرجال.. والإسلام على الحزبيات التي شتت المسلمين وفرقت جمعهم ..

أيها المنصفون .. في كل مكان ..

ما يزال الوضع -في كنر- عصيباً .. وما يزال الأمن مفقوداً وما انفكت قوات البغي والظلم من لأحزاب السبعة ومن شاركها من القبائل الحدودية -وقطاع الطرق- وتجار المخدرات يحكمون قبضتهم على الولاية، ويطلقون النار بين الحين والحين ويذبحون من اشتبهوا به من أهل التوحيد من عرب وعجم، فقد أمسكوا أحد الإخوة السعوديين ويكنى أبومعاذ الشرقي واسمه خليل الحسن من الدمام، وبدأوا يتلذذون بتقطيع لحم أرجله بالبندقية، ثم شفع له بعضهم لصغر سنه فتركوه وهو الآن في مستشفيات المملكة، بعد أن قرر الأطباء قطع رجله.(١) وأمسكوا شاباً جزائرياً يكنى (أبوعبد المصور) وبدأوا يتلذذون بإطلاق النار على وجهه طلقة طلقة حتى انفصل شق وجهه عنه.. ثم جاء أمير الجبهة وطلب منهم السماح له بدفنه، فقالوا له: هذا وهابي لا يُدفن..

وأما لجنة التحكيم فحاولت دخول كنر أكثر من مرة لإمداد الناس بالغذاء والغطاء.. ولكن والأحزاب المسيطرة على الطريق كانت تمنعها من الدخول حتى لا ترى مخازيهم، وتكشف جرائمهم، وفي محاولتها الأخيرة ردت رداً منكراً، ولم يُسمح لها بالدخول، وعلى إثر ذلك أعلن كل من فضيلة الشيخ عدنان عرعور وفضيلة الشيخ أبو صهيب انسحابهم من اللجنة، الأمر الذي أبطل اعتبارها الشرعي،

---

(١) – ثم بلغنا بعد كتابة ما سبق أن الجرح تعفّن و أنتن بسبب تأخيرهم ومنعهم إسعافه بسرعة فقام الأطباء ببترها.. عوضه الله خيراً منها والله المستعان

2

وألغى وجودها.

وما يزال الحصار مفروضاً على المسلمين وما يزال أطفال الشهداء اليتامى يفترشون الأرض ويلتحفون السماء..

يرفعون أيديهم إلى بارئهم مبتهلين :

يارب .. يارب .. ذهب آباؤنا فاستبشرنا بأعمامنا .. فإذا هم يصنعون معنا ما ترى

يارب .. يارب .. لقد كان أعمامنا .. أشد بأساً من الشيوعيين وأعظم ظلماً منهم لنا.

يارحيم .. خذلنا أعمامنا وإخواننا ..

يارحيم -حتى العرب- الذين كنا نطمع في سعيهم لفك الحصار عنا لم يعملوا شيئاً.

يا كريم .. قد خذلونا بعد فقدان آبائنا .. فليس لنا سواك.

يا لطيف .. قد قسوا علينا .. فليس لنا إلاك .

يارب .. أي ذنب ارتكبنا . حتى فرّغ هؤلاء القادة حقدهم وبغضائهم وتشاحنهم علينا.

أو ذنبنا أننا بكينا على آبائنا .. وصبرنا على جوعنا.

يارب .. بدل أن يعلمونا .. هدموا مدارسنا . وبدل أن يعطفوا علينا ليتمنا .. قتلوا إخواننا الكبار.

أنت الغياث .. فأغثنا .

وعندك الفرج .. ففرج عنا، أنت مولانا نعم المولى ونعم النصير.

فيا نعايا المسلمين .. انعوا أطفال إخوانكم في أفغانستان ..

ويا نعايا الموحدين .. انعوا مدارس التوحيد التي صارت خراباً يباباً.

ويا نعايا المحسنين .. انعوا أموالكم التي تصدقتم بها لقتال الشيوعيين فقاتلوا بها المسلمين وحاصروا بها أطفالهم ونساءهم.

ويا نعايا المخلصين .. انعوا لجنة التحكيم

يا مؤرخي العرب .. سجلوا أسود الصفحات في تاريخ الجهاد.

فإلى الله المشتكى ومنه المرتجى وصلى الله على سيدنا محمد وعلى آله وصحبه وسلم.

إخوانكم الأنصار في جبهات القتال

أبو العباس المقدسي

أبو عمر الشامي

أبو جعفر المغربي

أبو عبد الرحمن الجزائري

أبو البراء السلفي السوداني

دجهاد اوقتال له جبهي نه دعربي مجاهدو ورونو بيان

ای دخلکو دمرگ قاصدانو! دفیصلې کمیټی دمرگ اعلان وکړئ

ای دخلکو دمرگ قاصدانو دمسلمانانو دښځو او ماشومانو دمرگ اعلان وکړئ

هرمسلمان ته چه دهغه په ضمیر کی دریښتیا کوم پوټی پاتی وی

هر مسلمان ته چه دهغه په نفس کي څه حیاء موجوده وي.

هرمسلمان ته چه په هغه کی محبت اونرمی موجوده وی.

السلام علیکم ورحمة الله وبرکاته!

الحمد لله رب العالمین ولا عدوان إلا علی الظالمین والصلاة والسلام علی رسوله وعلی صحبه الغرالمیامین. امابعد:

ای ورونو! په هر ځای کی چه یاستئ ، ای حق ته په شخصیاتو باندی اواسلام ته په هغه حزبونو اوډلو باندی چه مسلمانان ئی سره دانه دانه کړی اودهغوی په ټولنه کی ئی درځ اوجدایی راوستی ، ترجیح ورکونکو.اوای دعدل او انصاف خاوندانو! په هر ځای کی چه یاستئ،تر اوسه پوری په کنړ کی حالات گوری ، امن اوسلامتیا ورکه ده او تراوسه پوری داوو تنظیمونو دظلم او تجاوزقواوی او دسرحدی قبیلو او لاروهونکو،داړمارانو اودمخدره موادو تجاران په کنړ باندی دظلم او طغیان سره سره تسلط لری ، او هروخت ساعت په ساعت ډزی او گوله باران کوی اوپه هر هغه چایی چه دا اشتباه راشی چه د توحیدله‌پلویانو څخه دی ، ولوکه هغه عرب وی که عجم، سمدستئ حلالوی لکه چه هغوی یو عرب ورور چه دسعودی دالدمام او کنیه یی ابو معازالشرقی او نوم ئی

خلیل الحسن وه ونیوه او دهغه د پښو دغوښو په غوځولوئی خوند اولذت حس کاوه، بیادهغه دعمر دکمښت پ وجه ځینی کسانو دهغه شفاعت وغوښته چه په نتیجه کی خلاص شو او اوس هغه دسعودی‌په شفاخانه کی بستر دی او ډاکترا نو ئی دپښی دغوځلو لو فیصله وکړه، او همدارنگه یوالجزائري ځوان چه اسم کنیه ئی (ابو عبد المصور)وه ونیوه ا وهغه ئی په مخ باندی یو یو ډزوڅیشته اودوی به له دی کار څخه خوند اخسته، تردی چه دمخ یوه برخه ئی ورڅخه جداکړه بیادجبهی امیر راغی اوله هغوئ نه ئی وغوښتل چه دادفن کړی. هغوی وویل دا «وهابی» دی دانه خښیږی.

پدی حصه کی لجنة التحکیم څوځلی کوشش وکړ چه کنړ ته داخل شی او خلکو ته خوراك اوپوشاك ورکړی مگر متأسفانه هغه تنظیمونه چه لاره دهغوی په اختیار کی ده، دوی کنړ ته دداخلیدلو نه منع کړل، څو دهغوی جرایم او ظلمونه ونه گوری، او په خپل آخرنی کوشش کی له لاری څخه په ډیره بده وضعه او سپکاوی راوگرځول شول اوکنړ ته د داخلیدو اجازه ورنکړل شوه،چه په نتیجه کی فضیلة الشیخ عدنان عرعور اوفضیلة الشیخ ابوصهیب دفیصلی له کمیټی نه دوتلو اعلان وکړ پدی سبب دکمیټی قانونی حیثیت ختم شو اوبالآخره کمیټه هم له منځه لاړه دمسلمانانو محاصره تراوسه دوام لری، دشهیدانو بچیان (یتیمان) په ځمکه بی لباسه پراته دی اوخپل لاسونه خپل پروردگارته اوچتوی او په ژړاژړاکی داوا ئی ، یاالله... زمونږ پلرونه خو شهیدان شول مگر مونږخپلو ترونوته په کتلو خوشحالیدلو، اوس ته پخپله وینی چه دوی زمونږ سره څه سلوك کوی

یاالله ... یاالله ... زمونږ ترونه خوله کمو نستانو نه هم پرمونږ پیر ظالم اوبی‌رواږی. ای مهربان الله زمونږ ترونو او ورونومونږ وغولولو.

ای رحمن الله (جل جلاله) زمونږ دامید اوطمع سترگی عربانوته اوښتلی چه دوی به له مونږ سره دمحاصری په لری کولو کی څه وکړی، هغوئ هم هیڅ ونکړل. ای کریم الله: دوئ مونږ تیرایستلو، وروسته ددی نه چه زمونږ پلرونه شهیدان شول نو زمونږ بغیر ستانه بل هیڅوک نشته

ای لطیف الله: په مونږئی پیری سختی تیری کړی .. مونږ بغیرستانه څوک نلرو

ای پروردگاره: مونږ کومه گناه کړی وه چه دغو قوماندانانو خپل له حسد، بغض او عداوات نه پکـ زړه په مونږ باندی تش کړ.

آیا مونږ گناه کړی چه په خپلو پلرونو موږ پلی .. آیامونږ گناه کړی چه په لوږه موصبرکړی

ای ربه: ددی په ځای چه هغوئ مونږ ته څه رازده کړی، زمونږ مدرسی ئی راورانی کړی او ددی په ځای چه هغوئ زمونږ په یتیم کیدلو په مونږرحم او عطف وکړی، زمونږمشران ورونه یی ووژل.

ته فریاد اوریدونکی ئی زمونږ مرسته ته وکړي، له مشکلاتونه موته خلاص کړی اوته زمونږ مولیٰ ئی اوهمداته دېولونه بهترین مددگارئی.

نو اي دمسلمانانو دمرگ قاصدانو! په افغانستان کي دخپلو ورونو دبچیانو دمرگ اعلان وکړئ.

اي دموَحدینو دمرگ قاصدانو!دهغه توحید دمدرسو دمرگ اعلان وکړی چه خرابی شوی اوپاگ ترینه جوړشو

اوای دنیکو کارانودمرگ قاصدانو! دخپلو هغو مالونو دمرگ اعلان وکړئ کوم چه تاسی له کمونستانو سره دجنگ لپاره لیږلی وو او هغه له مسلمانانو سره په جنگ کی په مصرف ورسیدل او دمسلمانانو ماشومان اوښځی ئی پري محاصره کړی.

اوای داخلاصمندو دمرگ قاصدانو! دلجنة التحکیم دمرگ اعلان وکړئ.

ای عربی تاریخ لیکونکو! دمسلمانانوپه تاریخ کی تور بابو نه ثبت کړئ.

مونږالله ته شکایت کوو او له هغه نه امید کوو.

وصلی الله علی سیدنا محمد وعلی آله وصحبه وسلم

(دجهاد په میدان کی ستاسی ورونه)

په اسلامي امارت باندي ديلغار اثرات

دبشرى تاريخ له ژورى څيړنى او مطالعى څخه داخبره په ډاګه کيږى چه دبشرى تاريخ په مختلفو مر حلو کى رامنځ ته شوى اجتماعى تحولات او سياسى پيښى په بشرى ټولنو باندى د ګانګړو اثراتو او اغيزو محصول دى او دهمدى اثراتو په بناء دغه ډول رامنځ ته شوى پيښى د مثبتو او منفى اړخونو په لرلو سره تحليل اوتفسير کيږى. هر انسان دخپل فکرى او علمى صلاحيت په تناسب د را منځته شوو پيښو په رامنځته کيدو نکو نتا يجو قضاوت کوى او دهغو دعوا قبو په هکله ځانګړى انګيرنى رامنځ ته کيږى. ليکن دسالم فکرخاوندان او دحق په معيار ولاړ قضاوت کونکى د هميش لپاره له تعصب څخه په پاك ذهنيت داجتماعى پيښو اوحوادثو د اثراتو هغه اړخونه دقيق څيړى، کوم چه دهغو ناوړه اثرات د بشريت دبد بختى او ذلت مو جب ګرځى او دهغود مخنيوى د پاره مناسب تجويزونه وړاندى کوى، تر څودغه ډول پيښى د آينده لپاره تکرار نه شى او بشريت د خپلى راتلونکى دتيا کلو لپاره هغه لارى چارى غوره کړى چه دنيکمرغۍ تضمين ئى يکى تر لاسه شى.

ليکن داچه دحق او باطل ترمنځ کشمکش او مبارزه د تل لپاره جريان لرى، کله نا کله با طل په يوه اوبله څيره دحق په وړاندى سنګر نيسى او دمشکل په لحا ظ دحق د مقابلى په وړاندى خپل تا کتيك ته په مختلفو شکلونو تغير ور کوى، نوهمدغه وجه ده چه ګينى تاريخى پيښى دشکل په لحاظ متفاوتى او دمضمون په لحاظ يوه محتوا لرى.

تاريخى تجربو ثابته کړى ده چه سر انجام برى دحق په برخه او باطل له منځه تلونکى دى،که څه هم چه دحق دلارى دعوتګران له زياتو مشکلاتو او آزميښتونو سره لاس په ګريوان شوى دى.

ددرنو لوستونکو د قناعت په خاطر د پورتنيو مطالبو د وضاحت لپاره په مختصره توګه هغو تاريخى پيښو او حوادثو ته نظر اچوو چه د بشر يت په تاريخ کى يو په بل پسى رامنځ ته شوى او ديوى محتوا اوماهيت لرونکى دى.

داسلام پر ضد دمکى د مشر کينو ظلمونه نارواوى او ديهودو له خوا په مسلمانانو تحميل شوى صليبى جنګونه، دچنګيز او هلاکو وحشيانه تاړاکونه، لمړى او دوهم بين المللى جنګونه، دافغانستان په خاوره د وحشى روسانو فوځى تيرى او بالاخره دافغانستان دکنړونو په اسلامى امارت با ندى د اقتدار په نشه کى دمستو ليونو يلغار ديوه ځنځير کړى دى چه دغه ټول حوادث د تاريخ په پاڼو کى ثبت شوى او ثبت کيږى، تر څو راتلونکى نسلونه هغه دځان لپاره عبرت وګڼى،خوهغه اثرات چه ددغو حوادثو په نتيجه کى د بشريت په سرنوشت، داسلام په راتلونکى او داسلامى جهادپه حيثيت مرتب کيږى، زيات دردونکى او خوږونکى دى.

داصل مطلب دڅرګندولو په غرض إجمالاً غواړو په لاندى ډول په اسلامي امارت باندى ديلغار اثرات درنولوستونکواوټولومسلمانانوته په ګوته کړو:

۱-داسلامى امارت په خلاف د مفسدو عناصرو يرغل داثابته کړه چه په افغانستان کى داسلامى حکومت د قيام دعويداران دروغجن او دتيرو دولسو کلونو په دوران کى ئى ټولى هلى ځلى داسلام او مجاهد په نامه دملت ددوکه کولو اواقتدارته له رسيدلو څخه په غير بل څه نه وو او دافغانستان مؤمن ملت دخپلى اسلامى راتلونکى په هکله له پخوا څخه لازيات له تشويش سره مخامخ اوپه آزادو شوو منطقوکى ورته ژوند تيرول له خپل سرنوشت سره لو بى کول دى .

۲- داسلامى امارت په خلاف ير غل په غير له دى څخه چه آمن ته صدمه ورسوى، د اسلامى شريعت دقيام مخه ونيسى، سمګلرانو، قطاع الطريقو او اجرتى قاتلانو ته دفعاليت زمينه مساعده شى، داسلامى امارت بيت المال چور شى، د خلکو په عزت او عصمت ملنډى ووهل شى، دخلکو مالونه د چپاولګرانو د عيش اونوش وسيله وګرځى، د دولتى او شخصى آباديو دروازى ، کړکۍ او لرګى دلغمان، ننګرهاراو باجوړ په بازارونو کى دخرڅلاو لپاره عرضه کيږى، عام المنفعه دولتى املاك د يو څو محدودو مفسدو عناصرو د حيف و ميل په غرض د تجارت بازار ته وړاندى شى، دخارجى خيريه مؤسساتو د کار او فعاليت مخه ونيول شى، بله کومه نتيجه تر لاسه نه کړه او دمؤمن ملت د کرکى او نفرت سبب وګرځيده؛

۳- داسلامى امارت په خلاف ير غل دنورو ولاياتو په څيرله مسلمان وژنى اود اسلامى جهاد غائى او هدف ته (چه داسلامى حکومت قيام دى) له ضرررسولو څخه غير بل څه نه وو. ددى يرغل په نتيجه

کی اسلامی وحدت زیانمن شو، دنفاق او شقاق اورته لمن ووهل شوه اوداسلامی جهاد خارجی دشمنانوته دهغوئ ددسایسو اوتوطئو د پیاده کولو لپاره زمینه مساعده شوه چه له دی لیاره څخه وکولای شی د خپلی خوښی غیر اسلامی حکومتو نه دافغانستان په مؤمن ملت تحمیل او حاکم کړی او ددشمن هغه دسیسه کامیابه شی چه «نفاق واچوه او حکومت وکړه».

٤- د اسلامی امارت په خلاف یر غل د پردو دشومو پلانونو دتطبیق لپاره چانس پیداکول او دهغوئ دخوښی عمل ووچه په نتیجه کی ئی داسلامی جهاد وقار ته صدمه ورسوله او دافغانستان د اسلامی جهاد ملاتړ کونکی اسلامی هیوادونه ئی دافغانستان دمؤمن ملت د اسلامی مستقبل په هکله نا مطمئن کړل.

٥- داسلامی امارت په خلاف یر غل داسلامی جهاد هغه مفهوم چه له دی څخه دمخه ئی د خلکو په ذهنونو کی ځای نیولی وو متزلزل کړاوپه عوض کی ئی د خلکو په ذهن کی دی خبری ته ځای ورکړ چه دنجیب د دهری حکومت په خلاف راتلونکی جنګونه اقتدار ته درسیدلو لپاره هلی ځلی دی اوبس، که نه نو دافغانستان دکړونو اسلامی امارت چه په شرعی بنیاد تا سیس شوی او عملاً ئی داسلامی شریعت د تطبیق شرف تر لاسه کړی وو، ولی له صدمی سره مخامخ او دهغه په اسلام پالونکو مرکزونو د یو ګډ سازش په نتیجه کی یر غل صورت ونیو اواوس هم داسلامی امارت په خلاف خپلو مذبوحانه او جارحانه هلو ځلو ته دوام ورکوی. او هغه نظامی وسائل او مالی امکانات چه د یو نیم میلون شهیدانو په وینو تر لاسه شوی او دنجیب د کوډاګی رژیم په خلاف باید استعمال شی، ولی داسلامی امارت په خلاف تراستعمال لاندی راغلل؟ چه په نتیجه کی د اسلامی امارت پاسداران شهیدان او مر کزونه ئی تخریب شول او له اسلامی امارت سره د ملاتړ پر ځای ددشمنئ لاره په نظراو عمل کی ونیول شوه.

٦- داسلامی امارت په خلاف یو موټی او هماَهنګ عملیات پیل کول او په یوه قوما نده دنورو ولایاتو غلو اوډاکوانوته د کنړ دمسلمانو خلکو دشخصی او ملی شتمنئ دلوټولو امر او فتوئ ورکول ددی خبری بشکاره ثبوت دی چه دا خلك هرڅه منی، خو اسلام نه منی،که نه نو دوی دی محترمو مسلمانانو ته دا په ګوته کړی چه دوی کوم وخت دنجیب ددهری رژیم په مقابل کی داسی ګډ او هماَهنګ عملیات کړیدی؟ دنجیب ددهری حکومت په مقابل کی دجهاد او مشترکو عملیاتو په سراوس هم اختلاف موجود دی، څوك دنظامی لاری حل لټوی اوڅوك سیاسی حل ته امید واردی، داپه خپله ددی ثبوت دی چه دوی اسلامی مقدساتو ته احترام نه لری.

درنو لوستونکو! په پورته ډول په مختصرتوګه‌پهاسلامی امارت دیرغل دهغو اثراتو یادونه وشوه چه عمومیت لری، اوس به ددغه وحشیانه اوظالمانه یر غل هغو اثراتوته کتنه وکړو چه په منطقوی لحاظ دیا دونی وړ دی:

١-دکنړ ونودولایت داوسیدونکو خلکو تر منځ د ولایت له فتحی څخه وروسته د تیرو دری کالو په جریان کی دورورولئ فضاموجوده وه، تنظیمی ، منطقوی ،لسانی اوقومی امتیازاتو هیڅ اعتبار نه درلود، مګرددی مفسدو عناصرو دیرغل په نتیجه کی داسلامی اخوت او ورورولئ دا ټینګ مزی وشلیدل او ددشمنئ اورونه بل شول چه ددی ولایت غریب او سیدونکی ولس به دیو څو تنو مفسداو شریرو عناصرو د فجایعو په وجه له یو بل سره لاس په ګریوان او دنفاق په اورکی به سوزی.

٢- دجهادی تنظیمونو تر منځ هغه خوشبینی او یو له بل سره همکاری چه دجهاد له پیل څخه موجوده وه، له شك اوترد دسره مخامخ شوه.

٣- دقبا ئلی چپا ولګرانو او دنورو ولایاتود اجراتی قاتلانو او اوباشانو په ملاتړ په اسلامی امارت یر غل کول په حقیقت کی دکنړ داو سیدونکی موحد او مجاهد ولس په مقابل کی یو بزد لانه او توهین آمیزه عمل دی. چه ددی ولایت هراوسیدونکی به که په هر تنظیم پوری اړه ولری تر کلو نو کلونو پوری دنورو ولایاتو داوبا شانو دپیغورپه اورکی سوزی او ددغو اوباشانو داعمالو په وجه به دکنړدولایت او دنورو ګاونډیو ولایتونو د اوسیدونکو ترمنځ د بد ګمانئ فضاء موجوده وی چه البته دپاك ضمیر او اسلامی بصیرت خاوندان به دی الهی هدایت ته متوجه وی، چه فرمائی: «ولاتزروا وازرة وزرآخری» درنولوستونکو ته به اوس دا خبره په ډاګه شوی وی چه داسلامی امارت په خلاف دیرغلګروعناصرو مقصد یوازی اویوازی خپلی شخصی ګټی اوامتیازات تر لاسه کول دی .داسلام اومسلمانانو دخیر او نیکمرغئ له ذهنیت څخه محروم اوداسلامی جهاد له پیل څخه ئی تراوسه دالله (ج) داحکامو دتعمیل اهتمام نه دی کړی اونه ئی دخپلو اعمالوپه اجراکی اسلامی حدود مراعات کړی اونه ئی دانسانی کرامت کوم خیال ساتلی اونه ئی دالله تعالی څخه ویره په زړه کی موجوده ده، داسلامی امارت په خلاف ددوی له اعمالو څخه څرګندیږی چه اسلامی مقدسات ددوی په وړاندی هیڅ ارزښت نه لری اونه ورسره دمسلمان دمال اوعزت احترام شته. فقط هغه څه چه دوی خپل کړی دی دادی: چه په پټو سترګو دخپلو اعمالو د عواقبو دعدم سنجش په وجه دډیرو دلاس آله ګر ځیدلی اود «ازتو جو وازمن دو» په معیار ئی خپل ژوند غنیمت ګڼلی او بس.

انشا ءالله مونږ دالله جل جلاله درحمت او نصرت امید وار یو اوهغه ورځ لیری نه ده چه داسلامی امارت د پا سدارانو په لاس به الله (جل جلاله) داسلامی امارت دشمنانو ته عذاب ورکړی اوله خپل شوم سرنوشت سره به ئی مخامخ کړی ځکه چه زمونږ دا عقیده ده چه داسلامی حکومت د قیام په لاره کی د شهادت مرګ له هغه ژوند څخه په زر واری غوره او بهتردی چه د اجانبو په چو پړتوب او غلامئ کی تیریږی.

(والسلام علیکم ورحمة الله وبرکاته)

دا په کنړ کی ظلم ولی تباهی ولی؟

يوازی عالم اسلام نه، بلکه ټوله نړۍ دافغانستان دکنړ په ولايت کی دمنتخب اسلامی امارت له تشکيل اوله هغه نه دلوړو اوعالی مقاصدو په باب ډيره ښه خبره ده چه ددغه اسلامی امارت دقيام سره سم داسلا م دښمنو، اومفاد پرستو عناصرو په وجودباندی لړزه راغلی وه اوهغه پدی وجه چه شهيد الشيخ جميل الرحمن (رحمه الله) دافغانستان دجهاد دغه لمړنی ټاټوبی ديو مرکز او منبع په حيث اعلان کړ، داهغه کنړدی، چيرته چه دلمړی ځل لپاره دشرك او بدعاتو په خلاف دتوحيد جنډه پورته شوه . داهغه لمړنی مرکز دی چه په افغانستان کی پري جهاد پيل شواو هغه لمړنی ولايت دی چه دروسی يرغلگرانو او د هغوی دخلقی او پرچمی مزدورانو څخه يی خپله پوره آزادی تر لاسه کړه . اسلامی امارت په کی جوړشو اوداسلامی امارت امير پکی شريعت نافذ کړ، خو دځمکی پرمخ په نننی عصر کی دغه لمړنی اسلامی امارت چه په حقيقت کی دامت مسلمه امارت دی، ولی دتباهی اوبربادۍ په درشل کی واقع دی؟

دامت مسلمه محترمو عالمانو، پوهانو ، مجاهدينو او مسلمانانو! لږ څه دفکر اوسوچ ډيوه بله کړئ او پخپل گريوان کی وگورئ چه په دغه حساس وخت کی ستاسو خاموشی اوبی تفاوتی الهی عذاب ته دعوت نه ورکوی؟ ستاسو دسترگو په وړاندی په رڼا ورځ څلور مياشتی هره ورځ دحکمتيار په سرکردگی داوو تنظيمونو د(۸) ولاياتو اجرتی قاتلانو، ډاکوانو او دمخدره موا-دو قاچاق برانو، دتوپونو، ټانکونو او لويو درنووسلو په و سيله دتباهی، بربادی، لوټمار، قتل اوغارت له وحشت نه ډك عمليات سرته ورسول، خوتاسو ورباندی شونډ ی ونه رپولی، دکنړ ولايت چه دافغانستان دجهاد دسالار جليل القدر عالم دين ، نوميالی مجاهد شهيد شيخ جميل الرحمن (رحمه الله) په مشری د محمد ی شريعت د انفاذ په برکت دامن، خوشحالی او سوکالی ديو سمسور باغ حيثيت غوره کړی ؤ، ددغو وحشيانه اعمالو په نتيجه کی دکنړ ولايت وران ويجاړ اوپه کنډر بدل شو، دمفاد پرستو قاتلانو دغه دوه ويشت زره کسيز ټولی، اسلام او انسانيت دبرچو په څوکو پيلی ؤ او په پټو سترگوئي دمقدس قرآن، نبوی آحاديثو او جماعتونو تقدس پيمال کړ. زاړه، ځوانان ، ښځی اوماشومان يی په بی رحمی سره له تيغه تير کړل، کورونه، دکانونه او دعامه ملکيت ټولی شتمنۍ يی له خاورو سره خاوری کړي: زخميان يی ياژوندی ښخول اويايی په سيند لاهو کړل، عرب او انصار مجاهدين يی دوهابيت په تور پخپلو وينو کی ورغړول او شهيدان يی کړل. بی له شکه په آسعدابا دباندی دميزايلو په اور کی دلولپه شوو مسلمانانو او دهغوئ دسوزيدلو کورونو دزړه دردونکی منظری ليدونکی دغسی وحشی اوځيرونکو ظالمانو ته دانسان او مجاهد له خطاب کولوڅخه خپله عاجزی اعلانوي داسلام داعی يا يوغير متعصب او مؤمن مور خ به دافغانستان دجهاد دتاريخ ليکلو په وخت هيڅکله هم دظلم او وحشت نه ډکه دغه سانحه هيره نه کړی. دسياسی مسايلو تحليلوونکی او ورځپاڼه ليکونکی به دتعجب او حيرانتيا گوته په غاښ کی ونيسی چه په کابل کی ديو دهری او مزدور رژيم دموجوديت سره سره داسلامی جهاد دغو عوام فريبو او کاذبو مدعيانو ولی دخپلو مخوفو، درنو وسلو امبارونه، په يوه غړ حاضر کړل اوآ ماده شوی قاتلان او داړه ماران اوخپل ټول فوځی سازو سامان ئي دکابل دلاندی کولو په ځای داسلامی شريعت دتنفيذ دلمړنی مرکز (آسعدآباد) دتباهی او بربادی په لوررهبری کړل.

عالمانو، مجاهدينو! لږڅه فکر وکړی او دحق په طرفداری کی دهيڅ ملامت کونکی له ملامتياڅخه مه ويريږئ اوپدی آيمان ولرئ چه، که اسلامی امت داسلامی شريعت په دغه ستر مرکز باند ی دوحشيانه عملياتو په مقابل کی پټه خوله اوبی تفاوته پاتی شی نو دقيامت په ورځ به ورڅخه ضرور پو ښتنه وشي

(وماعلينا الي البلاغ)

دگجرو دقوم دمعزرو مشرانو سپین زیرو او مجاهدینو غونډه

دافغانستان دکونړونو له ولایت څخه درارسیدلی تازه راپور له مخې دهغه ولایت دناړی په علاقه‌دارۍ کی دگجرو دقوم مشرانو، سپین ږیرو او دمنطقی مجاهدینو په ۱۹۹۱/۱۰/۲۹م نیټه یوه لویه غونډه وکړه او دکونړونو په ولایت ئی دحزب حکمتیاربیرحمانه یرغل په کلکه وغانده!

غونډه دقرآنکریم دڅو مبارکو آیاتونو په تلاوت پیل شوه، وروسته دگجرو دقوم مشرانو حاجی بادام او مولوی الف سید دخپل قوم په نمایندگۍ غونډی ته په خپل خطاب کی وویل!

تقریباًدیارلس کاله کیږی چه په افغانستان کی دکمونستانو په ضد مسلحانه جهاد جریان لری او ددی ټول جهاد او مبارزی مقصد داؤ، چه په افغانستان کی یوواقعی اسلامی حکومت منځ ته راشی، دالله تعالی په فضل له ټولونه مخکی دکونړونو ولایت په مکمل ډول دکمونستانو له سلطی څخه آزاد او په دغه ولایت کی دشهید شیخ جمیل الرحمن (رحمه الله) تر قیادت لاندی یوه اسلامی اداره دټولو تنظیمونو او ددغه ولایت دمؤمنو خلکو او مجاهدینو په خوښه منځ ته راغله، امنیت تأمین شو، دخلکو دعزت، ناموس او آبرو پوره تحفظ وشو، خو متاسفانه دبعضو اسلامی ضد عناصرو لخوا ددغه اسلامی امارت په ضد توطئی شروع شوی، له نورو ولایاتو او نژدی سیمو څخه ئی اجرتی قاتلان، ډاکوان او مفروران دکونړولایت ته داخل کړل او په دغه ولایت کی ئی لوټ مار او وران‌کاری شروع کړه او دمنطقی بی شمیره بی گناه خلك ئی قتل کړل اوخلکو ته ئی دچنگیز او هلاکوخان داستانونه په عملی میدان کی وښودل. نو په دی وجه مونږ دگجرو قوم په یو اتحاد او یو آواز دا اعلان کؤو چه دهر هغه باطل قوت په مقابل کی چه زمونږ په ولایت کی ئی دشر اوفساد او وینو تویولو بازار گرم کړ ی دی، مونږ به دهغوی دغه غیر اسلامی اوغیر انسانی اعمالو ته غابش ماتونکی ځواب ورکړو.

غونډی ته په خپله ویناکی محترم محمد ایوب وویل:

تقریباً زمونږ دمقدس جهاد دا دیارلسم کال پوره کیدونکی دی، په دغه دیارلس کلن جهاد کی مونږ دکمونستانو او د هغوی د بادارانو (روسانو) په ضد پدی خاطر جنگیدلی یو چه پدی خاوره کی یو واقعی اسلامی حکومت منځ ته راشی او قرآن او درسول الله صلی الله علیه وسلم سنت په کی حاکم‌شی.

دالله تعالی خاص فضل ؤچه دکونړد ولایت مجاهد پروره خاوره دلومړی ځل لپاره ددهری حکومت له ناپاکو منگلو څخه خلاصه او پدغه ولایت کی یو واقعی اسلامی امارت دټولو جهادی تنظیمونو په

اتفاق اعلان شو. په اول کی مونږ او تاسی ټول مجاهدین او قومندانان په مختلفو تنظیمونو پوری مربوط ؤو، دا چه زمونږ مقصد یو اسلامی حکومت جوړیدل ؤ، نو پدی بنأ مونږ داسلامی مسئولیت دسرته رسولو په غرض ددغه اسلامی امارت څخه دفاع وکړه او خپل پوره ملاتړ مو ورسره اعلان کړ، وروسته دبعضو اسلامی ضد عناصرو له خوا ددغه اسلامی امارت په ضد رنګا رنګ تبلیغات شروع شول او غوښتل ئی چه دغه اسلامی اداره خداناخواسته فلج کړی.

خو مونږ دا اعلان په ډاګه کوو چه هغه اسلامی اداره هیڅ کله دمنځه تللی نشی ځکه چه دافغانستان مؤمنو مجاهدینو ددی مقصد لپاره دیونیم میلون نه زیات شهیدان ورکړی، ددی مقصد دپوره کولو لپاره مهاجر شوی او ددی مقصد لپاره ئی په ځان ډول ډول سختی تیری کړی دی، اوس چه دلته زمونږ دقوم مشران راټول شوی، هغه پدی خاطر چه څوک داسلامی امارت مخالفت کوی او یاغی کړی وی، که هغه خارجی کمونستان دی او که داخلی کمو-نستان دی، دهغوی دمخنیوی لپاره او دهغوی دټکولو لپاره مونږهری قربانۍ ته که هغه مالی وی او که ځانی، تیاراو آماده یو. پدغه هکله دکونړ په ولایت پوری مربوطه جهادی تنظیمونه زمونږه سره موافق دی، غیر دحکمتیار دډلې څخه، خو مونږپدی نه پوهیږو چه حکمتیار او دهغه ډله ټپله له اسلامی اداری څخه پرته نور څه غواړی؟ که هغوی وغواړی او ریښتیا ئی هم مقصد اسلامی امارت وی او اسلامی شریعت وی نو انشاءالله تعالی چه پدغه لیار کې به الله تعالی زمونږ مرسته او امداد وکړی.

ددی نه وروسته جناب مولانا عمراخان په خپله وینا کی غونډی ته وویل :

درنو او قدرمنو مجاهدینو ورونو!

دنبی کریم (صلی الله علیه وسلم) یو حدیث شریف دی، فرمائی: « چه زه الله تعالی دی دنیاته ددی لپاره رالیږلی یم چه خلکوته ښه خویونه وښایم» نو دهغوښو خویونو منبع دالله تعالی کتاب او درسول الله (صلی الله علیه وسلم) طریقه ده. مونږ او تاسو به هله کامل مسلمانان جوړ شو چه دالله تعالی په کتاب او دنبی (صلی الله علیه وسلم) په طریقو عمل وکړو.

محترمو ورونو! دادنیادمسلمان امت لپاره دامتحان یو ډګر دی او الله تعالی ته پکی هغه سړی محبوب دی ، چه هغه پرهیز ګاره او متقی وی او په مونږ او تاسی کی به دا تقوی دالله تعالی دحکمونو او دپیغمبر (صلی الله علیه وسلم) دطریقو په منلوسره راځي او دیو ملك اوملت دیو واقعی اسلامی نظام دچلولو لپاره دداسی نیکو اشخاصو ضرورت وي. مولویصاحب عمراخان زیاته کړه، چه که چیری مونږ دکنړونو اسلامی امارت دداسی نیکو اشخاصو په لاسونو رهبری کړو، نو زما داسل فیصده یقین او باور دی چه اسلام به یوازی دافغانستان په ټوله خاوره نه، بلکه دټولی نړۍ ګوټ ګوټ ته به ورسیږی او نړۍ به دیو واقعی او ریښتینی اسلامی نظام څخه بر خورداره شی.

دمولوی صاحب عمراخان په تعقیب مولوی صاحب الف سید وینا وکړه. هغه وویل :چه رسول الله (صلی الله علیه وسلم) ویلی دي، چه کله دکفر له منګلو څخه یوه لویشت ځمکه آزادیدله او دمسلمانانو په اختیار کی راغله نو دمنطقی ټول خلك به په یو اتفاق سره یو اسلامی امیر ټاکي او له هغه سره به بیعت کوي، تر څو دمنطقی ورځنۍ چاری دشرعی نظام په غیږکی فیصله شي او دټولو مسلمانانو دحقوقو خیال وساتلی شی چه ددی مسئلی یو منتج مثال دکنړونو اسلامي امارت ؤ.

دغونډی په دی شاندار جریان کی د رستم مولوی صاحب د الموحدین دغنډ رئیس ارکان محترم ورور عبدالقادر دغنډی ګډون کوونکو ته وینا وکړه ، هغه وویل:

په افغانستان کی چه دادیارلس کاله جهاد وشو او لاروان دی جریان لری، دادیو خاص مرام او مقصد پخاطر پیل شوي دی او هغه دالله تعالی په ځمکه کی دالله تعالی اودهغه درسول اطاعت کول او دوخت داسلامی امیر یعنی اولی-الامر صحیح اطاعت کول دي، که چیرته په پورتنۍ فرمودی عمل ونه کړی،نو په ځای ددی چه دجهاد

مرام او غائی ته ورسیږو او کامیابی تر لاسه کړو؛ ناکام او نامرا ده به پاتی شو. هغه زیاته کړه چه د افغانستان ولس په متعددو تنظیمونو تقسیمیدل دا معنی لری چه افغانستان ټوټه ټوټه کړی. دمسلمانانو لپاره خو واحد تنظیم دلا اله الا الله محمدرسول الله تنظیم دی، لدی نه پرته تنظیم پرستی دچوکۍ پرستۍ او خود پسندۍ معنی لری. (دمولوی صاحب دوینا مطابق) دکنړ یوه لویشت ځمکه وه چه الله تعالی آزاده کړه، دکنړ دټولو مجاهدینو په گډه غوښتنه الشیخ جمیل الرحمٰن(رحمه الله) داسلامی امارت دیو شرعی امیر په توگه وټاکل شو او اسلامی امارت عملاً په کنړ کی دمؤمنو مجاهدینو په بی شمیره قربانیو او دالله په نصرت قائم شو، بهرنی غلامان چه همیش دهغوی کاسی څټی؛ داسلام آبدی دښمنانو ددی اسلامی امارت پر ضد استعمال کړل، ددی نه دا په ډاگه څرگندیزی چه هغه څوک چه اسلامی امارت نه منی او مخالفت ئی کوی؛ هغوی اسلام نه منی او داسلام مخالفت کوی اود اسلام تر پردی لاندی ددی لپاره کوشش کوی چه اقتدار لاس ته راوړی او خپلی شخصی گټی په نظر کی ونیسی. نو ورونو! زمونږ او ستاسی جهاد ددی لپاره شروع شوی ؤ، چه ددین دښمنان په هره جامه کی چه وی په کامله توگه له منځه یوسو او انشاءالله العزیز چه ددی مقصد تر حصوله پوری به له هیڅ ډول قربانۍ څخه ډډه ونه کړو.

لدی وروسته قومندان صاحب امین گل داسی وویل:

محترمو ورونو! له هر څه نه دمخه زمونږ او ستاسی یو واقعی اتفاق ته ضرورت دی او یو واقعی اسلامی حکومت ته ضرورت دی او دا اسلامی نظام یوازی په کنړ کی نه، یوازی په افغانستان کی نه، بلکه دټولی نړۍ لپاره به زمونږ او ستاسی دا هلی ځلی تر هغه پوری جاری وی چه تر څو دالله تعالی دین دالله تعالی پر ځمکه عام شوی نه وی. دافغانستان دا دیارلس کلن جهاد چه مجاهدینو په یخنو، گرمو، په غرونو، دشتو، لوږی تندی تیرولی قربانۍ ئی ورکولی، شهادتونه ئی ورکول او رنگ رنگ تکلیفونو ته ئی غاړه ایښی وه، د دی کوم بل هدف نه ؤ، بلکه دکلمی لوړتیا او دکفر دڅفر ټولیدل ئی هدف ؤ.

زمونږ او ستاسی دا آرمان دکنړله فتحی څخه وروسته پوره شو چه په کنړ کی د لمړی ځل لپاره اسلامی امارت په وجود کی راغی او دالله تعالی دحکمونو پیروی شروع شوه او حدودالله نافذ شول، خو متأسفانه ځینو هغو عناصرو چه دغرض لیوني وو، را پاڅیدل اودکنړ داسلامی امارت په امنیت کی ئی گډوډۍ رامنځ ته کړه، مگر مونږ مجاهدین به حوصلی نه بایلو او نه به نا امیده کیږو او انشاءالله چه ورستی بری به زمونږوی، ځکه زمونږ او ستاسی جهاد د شرعی حکم د تطبیق په خاطر ؤ او هغه څوک چه ددی شرعی نظام په تطبیقولو کی خنډ او سکته پیدا کوی زمونږ او ستاسی گډ دښمن دی.

ورونو! ددی گډ وړی په وخت کی دغوگډوډۍ خوښو مونږ ته یو استاذی را ولیږه، چه تاسی ددی امارت نه تیر شئ، مونږ بله اداره جوړه وؤ، مونږ ورته وویل: چه مونږ خوله اسلامی امارت نه تیریدونکی نه یو؛ که تاسی ددی نه بله داسی غوره اداره جوړه کړه، مونږ به ئی هم ووینو او ټول مسلمانان به ئی ووینی، که چیری واقعاً یوه اسلامی اداره وه او اسلامی حکومت ؤ مونږ ټول ئی په گډه منو او په کی شریک کیږو، ځکه چه مونږ یوازی او یوازی اسلامی حکومت غواړو. مونږ او تاسی اوهم ټولو مسلمانانو ددی خلکو اسلامی اداره او حکومت دسر په سترگو ولید ، ددوی په اصطلاح داسلامی حکومت مقصد په سیمه کی چور چپاول، شخصی او دولتی مالونه تالا کول او لوټول ، د مسلمانانو وینی تویول اوحتی دمسجدونو څخه هم د دروازو او کړکیو ویستل ؤ، چه تاسی ټول خلک ددی شاهد یاستۍ دا د دوی اسلامی اداره او حکومت جوړول ؤ، نو ورونو! مونږبه دهغو خلکو خبری هیڅکله هم ونه منو چه اسلام ئی مونږ ته ښکار څیره گرځولی او په حقیقت کی زمونږ داسلامی اخوت او اسلامی بنیاد جرړې وباسی.

ورونو! که په دې اسلامی امارت کی مونږ ته څه دنیاوی فایده وی

او که نه وی ، مونږ به ئی د سرومال په بدل پاسداری کوو او مخ په وړاندی به ئی بیایو او ددی اسلامی امارت ددښمنانو مخنیوی به کوو.

دکامدیش دولسوال مرستیال دغوندی برخه والو ته پخپله وینا کی وویل: کله چه زمونږ په پاکه خاوره داخلی دهریان اودشرق سرهٔ بیزوگان راغلل، دافغانستان مسلمان ملت دټینګ ایمان او راسخی عقیدی په زور او توان په تش لاس ددی باطل ځواك مقا بلی ته ودرید اود جهاد اعلان ئی وکړ، دا ددی لپاره چه با طل راوپرځوی او د باطل نظام پر ځای په هیواد کی دقرآن اوسنت نظام قایم کړی چه دی هدف ته درسیدو په لاره کی مو دیو نیم میلیون څخه زیات شهیدان ورکړل، زیات شمیر معلول شوو، له کور او کلی ځخه بی وطنه مهاجرشولو، په پاکستان کی مو په سرو دښتو کی چه ځمکه به هم راته لکه داور غوندی گرمه او لمر به هم راباندی داوربڅری اورول. زمونږ اوستاسی تنکی تنکی ماشومان به پکی لکه دنینو وریتیدل، دی ټولو تکالیفو ته مونږ خاص دالله تعالی د رضا پخاطر لبیك ویلی دی، دا ټولی ستونزی مونږددی لپاره تیرولی چه زمونږ په هیواد کی اسلامی نظام نافذ شی، نو زمونږ او ستاسی ددی قربانیو نتیجه او دالله تعالی نصرت ؤ چه د کنړ ولایت د دهری نظام له قدمه څخه پاك او آزاد شو او اسلامی امارت پکی تاسیس شو او زمونږ او ستاسی دا ارمان الله تعالی پوره کړ، شرعی نظام پکی نافذ شو، حدود الله جاری شول ، امنیت تأ مین شو او دکنړ دفتحی دروازه دآبادی په لور پرانستل شوه. مگر متأسفانه یو تعداد داسلام ضد عناصرو دخپلو بادارانو په اشاره په کنړ کی یوه داسی گډوډی جوړه کړه،چه له نورو ولایاتو څخه ئی اجرتی قاتلان ددی مقصدلپاره سوق کړل چه ددی خاوری سپکاوی وکړی، دوی دخلکو کورونه، دولتی ودانی،او همدارنگه دخیریه مؤ سساتو ټول سامانونه لوټ کړل، دمساجدو دروازی او کړکۍ وویستل شوی، دقرآن کریم او نورو دینی کتابونو بی عزتی پکی وشوه، تاسی دا ټول جنایتونه او فاجعی پخپلو سترگو ولیدلې چه دا ټول نه بخښو نکی جنایتونه او فاجعی دی.

ورونو! اسلامی امارت زمونږ یوه اسلامی اداره ده، مونږ داسلام غوښتونکی یو، اسلامی امارت زمونږ شرعی حق دی. دا چه ظالمانو پکی گډوډی رامنځ ته کړه ، پدی کی هم د الله تعالی حکمت ؤ. ځکه چه ددی ظالمانو اصلی څیره هم دافغانستان خلکو ته اوهم دټولی نړۍ مسلمانانوته د لمر په شان ښکاره او رسوا شوه او نور به هیڅ یو حق پرست مسلمان ددوی په ظاهری اسلام ونه غولیږی،اومونږ دا اعلان کوو، چه هر هغه څوك چه ددی اسلامی امارت مخالفت کوی زمونږ دښمن دی او مونږ به د ژوند تر وروستۍ سلگۍ پوری ددی اسلامی امارت څخه په مال او سر دفاع کوو.

غونډه دناړې دغند د میر عالم-خان کنډك مشر په اختتامیه وینا او دلاندی پریکړه لیك په صادریدو پای ته ورسیده:

۱- دشهید شیخ جمیل الرحمن (رحمه الله) هغه پالیسی چه دقرآن او سنت مطابق بیان شویده، پر ځانونو عملی کوو او دهغی په تطبیقولوکی له سر او مال څخه تیر یو .

۲-دکنړ په ولایت کی به مونږ له هر رنگ قومی او ژبنی بی اتفاقیو څخه ډډه کوو.

۳- د کنړونوپه ولایت کی دیوی واحدی اسلامی اداری دجوړیدو لپاره دهر تنظیم مشرانواو پیاوړو قومندانانو په گډو هلو ځلو اسلامی امارت جوړکړیدی، ددی اسلامی امارت ټول قوانین به د کنړ ولایت دامنیت او په دی ولایت کی دیوی اسلامی ټولنی دجوړیدو په منظور چه کومی لایحی جوړی شویدی ، که د قرآن او سنت مخالفی نه وی، احترام ئی کوواو دهغودعملی کیدو لپاره به تر آخره پوری خپلی هلی ځلی جاری ساتو.

(والسلام)

لاسلیکونه

په کنړکی داسلامی امارت دیا فعالیدو په مناسبت دتنظیم طلبه سلفیه مبارکی

دکنړ ونو مؤمنو مجاهدینو اومهاجرینو ورونو!

السلام علیکم ورحمة الله وبرکاته!

تاسو ټولو ته مبارکی وایو چه دکنړ ونو دولایت هغه مرکز ونه چه څه موده مخکی دباغیانو اولوټمارانو لخوا اشغال شوی وو، بیرته داسلامی امارت دپاسدارانو لخوا ونیول شول اودکنړ ونو فضاء الحمد لله داسلامی امارت ترمکمل کنټرول لاندی ده . مونږ هیله لرو چه دټولو تنظیمونو مجاهدین دی دولایت داخل ته لاړشی اوخپل خپل قرارګاهونه اوځایونه دی اشغال کړی چه کوم مشکلات ورته پیښ نه شی . والسلام

په دیر کی دتنظیم طلبه سلفیه غونده

ددیر ضلعی دتنظیم طلبه سلفیه نه مرکزی دفتر ته دراسیدلی رپوټ مطابق په۹۱/۱۰/۳۰/نیټه ددیر دضلع دتنظیم طلبه سلفیه له خوادامارت اسلامی ترسر پرستی لاندی په محمدیه لیسه کی یوه درنه اوشانداره جلسه وشوه ، جلسی ته دمعهدشرعی إستاد مولوی حبیب الله سلفی، دتنظیم طلبه سلفیه دمرکزی دفتردامیر نائب سلام صادق، دباجوړ ایجنسی دتنظیم طلبه سلفیه امیر ښاغلی عبدالکریم «عبید» مولوی محمد حسن، دامارت اسلامی د تنظیم اساتذه امیر مولوی محمد میران،مولوی فضل امین ، پاچاګل استاداوعبید الله تقریر ونه وکړل، مولوی حبیب الله په خپل تقریر کی وویل: په نننی وخت کی چه دافغانستان په آزاده ولایت کی کوم امارت اسلامی جوړشوی، دا امارت یواځی دکنړ اویا دافغان مسلمان ملت لپاره مختص نه دی بلکه ددنیا ټول مسلمانان په عام ډول اودپاکستان مسلمانان په خاص ډول باید له دی امارت نه په خپل مال اوسر سره دفاع وکړی اوله هیڅ قسم قربانی څخه ویره ونه کړی. که په دی لاره کی مونږ مرو، نو شهیدان یواوکه ژوندی یوغاز یان یو. مولوی صاحب حبیب الله زیاته کړه: دامارت مخالفینو دشرق اوغرب په ملګرتوب قسم قسم توطیی په لاره اچولی دی خو تاسوباید هوښیار اوسئ چه د چاپه مکر او له منافقت نه په دکو خبرو باندی دوکه نه شی. په پای کی له خلکو څخه وعدی واخستی شوی، چه دامارت دفاع به په هر صورت کی کوی. په جلسه کی امیر سلام صادق طالب العلمانو ته وویل چه داستاسو فریضه اومسئولیت دی، چه دشهید قائد الشیخ جمیل الرحمن (رحمه-الله)مشن ژوندی وساتی، دکوم مشن دخوږولو په خاطر چه هغه خپل ځان قربان کړاو هغه دالله په ځمکه دالله تعالی دقانون حاکمیت ؤ اوله ابتدا څخه ئی دی لاری ته دعوت ورکاوه. هغه وویل چه دکنړ په ځمکه اودکنړ په مسلمان اولس چه کوم ظلم اوزیاتی شوی دی، دهغه مثال نشته اوددی بدله به انشاءالله دتنظیم طلبه سلفیه نوجوانان اخلی او دامارت اسلامی غیور مجاهدین به زردکنړ په پاکه خاوره بیا داسلامی امارت بیرغ اوچتوی

او دامارت مخالفینو ته به معلومه شي چه دبی گناه شهیدانو یوه یوه قطره وینه به ددوی لپاره دریاب جوړشی ، وروسته په جلسه کی دامارت اسلامی داستحکام، دکنړ په خاوره ددرنووسلو او توپونو دحملودغند نی، او هلته دقرآن کریم، مساجدواومدارسودبی حرمتی په هکله لاندی قراردادونه منظور شول.

۱- مونږ دکنړونو دولایت په مرکز (اسعدآباد) کی قرآن پاك دڅیرولواوبی حرمتی شدیداً مذمت کوو، کوم چی دلښکر ایثار دیرغل په وخت کی صورت نیولی اومحترم شاکر الله دجامعه سلفیه طالب ددی واقعی عینی شاهد دی.

۲- مونږ دهغونبوی سنتو دهتك او استهزاء په هکله چه نعوذ بالله «امین» ته رمباړه او « رفع الیدین » ته نحاویل شوی اودکوم په وجه چه مولوی فقیر الله دکنړ دولایت څخه شړل شویدی خپله ژوره کرکه او نفرت څرگندوو.

۳- مونږ دڅوکی ددارالعلوم اوددم کلی دجامع مسجد بی حرمتی اوددارالعلوم اودمسجد دکتابونو او اموالو دلوټ اوتالان غندنه کوو.

٤- مونږ د(۱٦)لکه شهیدانوله قاتلینوسره خبری چه ورته دمجاهدینو اوروسانو ترمنځ دخبرونوم ورکړی شوی ددغو شهیدانو له قربانی سره جفاء گڼو.

٥- مونږ دنجیب ، فضل الحق خالقیار اوشهنواز «تنی» او نورو کمونیستانو سره دچا لاسونه چه زمونږ دشهیدانو په وینو سره دی مشترك حکومت نه منو اوله دوی سره به خپل جهاد جاری ساتو

٦- مونږ دشهید قائد الشیخ جمیل الرحمن (نورالله مرقد ه) مشن چه هغه دعوت الی الله جهاد فی سبیل الله، نفاذ حدود الله اودامارت اسلامی استحکام دی، دژوند تر اخر ی سلگی پوری جاری ساتو

۷- مونږ ددینی علماؤ په حیث دبی علمه معلم گل زرین گستاخانه الفاظ چه په محمد ی غراء شریعت اوانبیاءعلیهم السلام پوری ئی دنورو په اشاره توهین اوسپکاوی کړی دی، ورته لازمه اسلامی جزاء غواړو.

۸- مونږ په افغانستان کی دشیخ مولوی صاحب سمیع الله ترمشری لاندی جهاد فی سبیل الله ته دقرآن اوسنت دانفاذتر وخته پوری ادامه ورکو،ویابه خپل ارمان (اسلامی نظام) لاس ته راوړواویابه پدی لاره کی دشهادت لوړمقام ته ورسیږو .اوهم به انشاء الله زمونږ جهاد دټولی نړی داسلامی کولو اواسلامی نظام حاکم کولو پوری جاری وی (والسلام)

قطعه

دی أمة کی په ریښتیا چه قهرمان ؤ
بهادر، غازي، عالم او پهلوان ؤ
شجاعت او سخاوت کی بی نظیر ؤ
هم په خوی هم په أخلاق جمیل رحمن ؤ

نبوي ارشاد

عن أبي هريرة رضي الله عنه عن النبي صلى الله عليه وسلم قال:
اجتنبوا السبع الموبقات
قالوا: يارسول الله وماهن؟ قال: الشرك بالله، وقتل النفس التي حرمه الله إلا بالحق، وأكل الرباء، وأكل مال اليتيم، والتولي يوم الزحف، وقذف المحصنات المؤمنات الغافلات (متفق عليه)

ترجمه: از ابو هريره رضي الله عنه روايت است كه: پيامبر صلي الله عليه وسلم فرمود: «از هفت چيز هلاك كننده بپرهيزيد» سؤال شد كه اينها چيست؟ آن حضرت صلى الله عليه وسلم فرمود: «شرك به الله، سحروجادو، كشتن نفسى را كه خداوند جزبه حق حرام ساخته است، خوردن سود، خوردن مال يتيم، فرار از صف جنگ در روز هجوم مسلمين بر دشمن، ومتهم ساختن زنان پاكدامن عفيفهء مؤمنه برزنا».

دقتل عام تخریب اولوټ مار څوزړه بوګنوونکی مناظر

دڅوکی په ولسوالی کی دغه مصاحف د «وهابیانو دقرآن» په جرم
داسلامی امارت مخالفینو په کلاشینکوفونو شهیدان کړی

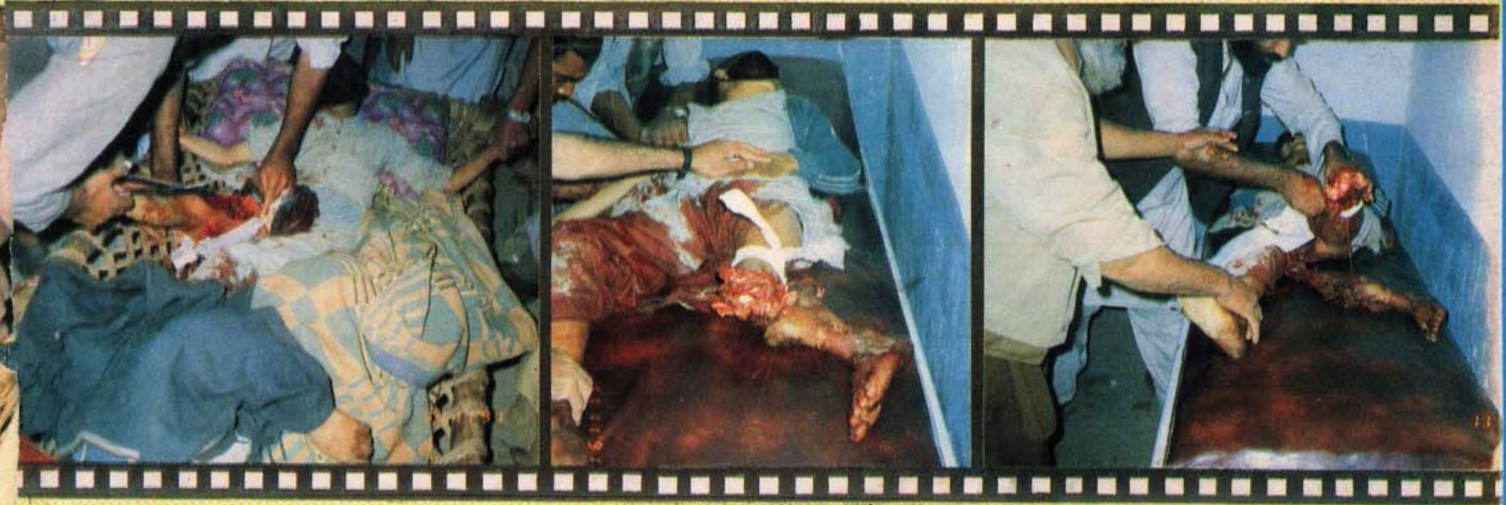

دغه معصوم ماشومان اسدآباد ته نږدی داسلامی امارت دمخالفینو
دمیزایلو ښکار شوی دی

داسلامی امارت مخالفینو عامه املاك، دخیریه مؤسساتو ذخایر،
کورونه ، مساجد او مدارس په داسی سرنوشت اخته کړی دی